



ΕΛΛΗΝΙΚΗ ΔΗΜΟΚΡΑΤΙΑ

ΝΟΜΟΣ ΑΤΤΙΚΗΣ

**ΔΗΜΟΣ ΚΗΦΙΣΙΑΣ**

Κηφισιά: 4/11/2020

Αριθ. Πρωτ.: 38268

Ταχ. Δ/ση: Μυρσίνης 2 & Διονύσου 24

Ταχ. Κώδικας: 145 62

Περιοχή: Κηφισιά

Πληροφορίες: Π. Δημόπουλος – Λ. Κάσση

Τηλέφωνο: 213 2007 185 - 105

Fax: 213 2007 107

e-mail: dimopoulos@kifissia.gr

kassi@kifissia.gr

**ΑΔΑΜ: 20PROC007589691 2020-11-04**

## Δ Ι Α Κ Η Ρ Υ Ξ Η

### ΗΛΕΚΤΡΟΝΙΚΟΥ ΑΝΟΙΚΤΟΥ ΔΙΑΓΩΝΙΣΜΟΥ ΚΑΤΩ ΤΩΝ ΟΡΙΩΝ

### ΓΙΑ ΣΥΜΒΑΣΗ ΠΑΡΟΧΗΣ ΥΠΗΡΕΣΙΑΣ

Ο Δήμαρχος Κηφισιάς

#### Διακηρύσσει

Ανοιχτό ηλεκτρονικό διαγωνισμό κάτω των ορίων με σφραγισμένες προσφορές για την παροχή της υπηρεσίας με τίτλο: «**ΔΑΠΑΝΕΣ ΑΣΦΑΛΙΣΗΣ & ΦΥΛΑΞΗΣ ΔΗΜΟΤΙΚΩΝ ΚΤΙΡΙΩΝ (παρ. 11, άρθρο 21 Ν. 3731/2008)**» (CPV: 79713000-5).

Κριτήριο ανάθεσης: Η πλέον συμφέρουσα από οικονομική άποψη προσφορά, αποκλειστικά βάσει **τιμής**.

Καθαρή προϋπολογισθείσα ενδεικτική δαπάνη: **264.000,00 €** (χωρίς Φ.Π.Α.)

Συνολική προϋπολογισθείσα ενδεικτική δαπάνη: **327.360,00 €** (με Φ.Π.Α.)

Εκτιμώμενη αξία σύμβασης: **396.000,00 €** (χωρίς Φ.Π.Α., συμπεριλαμβανομένου δικαιώματος προαίρεσης 50%.)

Γενικό σύνολο εκτιμώμενης αξίας σύμβασης: **491.040,00 €** (με Φ.Π.Α.)

Χρονική διάρκεια σύμβασης: **12** μήνες, με επιπλέον δικαίωμα προαίρεσης 50% (6 μήνες)

<b>1.</b>	<b>ΑΝΑΘΕΤΟΥΣΑ ΑΡΧΗ ΚΑΙ ΑΝΤΙΚΕΙΜΕΝΟ ΣΥΜΒΑΣΗΣ.....</b>	<b>4</b>
1.1	ΣΤΟΙΧΕΙΑ ΑΝΑΘΕΤΟΥΣΑΣ ΑΡΧΗΣ.....	4
1.2	ΣΤΟΙΧΕΙΑ ΔΙΑΔΙΚΑΣΙΑΣ - ΧΡΗΜΑΤΟΔΟΤΗΣΗ.....	4
1.3	ΣΥΝΟΠΤΙΚΗ ΠΕΡΙΓΡΑΦΗ ΦΥΣΙΚΟΥ ΚΑΙ ΟΙΚΟΝΟΜΙΚΟΥ ΑΝΤΙΚΕΙΜΕΝΟΥ ΤΗΣ ΣΥΜΒΑΣΗΣ.....	5
1.4	ΘΕΣΜΙΚΟ ΠΛΑΙΣΙΟ.....	6
1.5	ΠΡΟΘΕΣΜΙΑ ΠΑΡΑΛΑΒΗΣ ΠΡΟΣΦΟΡΩΝ ΚΑΙ ΔΙΕΝΕΡΓΕΙΑ ΔΙΑΓΩΝΙΣΜΟΥ.....	7
1.6	ΔΗΜΟΣΙΟΤΗΤΑ.....	8
1.7	ΑΡΧΕΣ ΕΦΑΡΜΟΖΟΜΕΝΕΣ ΣΤΗ ΔΙΑΔΙΚΑΣΙΑ ΣΥΝΑΨΗΣ.....	8
<b>2.</b>	<b>ΓΕΝΙΚΟΙ ΚΑΙ ΕΙΔΙΚΟΙ ΟΡΟΙ ΣΥΜΜΕΤΟΧΗΣ.....</b>	<b>9</b>
2.1	ΓΕΝΙΚΕΣ ΠΛΗΡΟΦΟΡΙΕΣ.....	9
2.1.1	Έγγραφα της σύμβασης.....	9
2.1.2	Επικοινωνία - Πρόσβαση στα έγγραφα της Σύμβασης.....	9
2.1.3	Παροχή Διευκρινίσεων.....	9
2.1.4	Γλώσσα.....	9
2.1.5	Εγγυήσεις.....	10
2.2	ΔΙΚΑΙΩΜΑ ΣΥΜΜΕΤΟΧΗΣ - ΚΡΙΤΗΡΙΑ ΠΟΙΟΤΙΚΗΣ ΕΠΙΛΟΓΗΣ.....	10
2.2.1	Δικαιούμενοι συμμετοχής.....	10
2.2.2	Εγγύηση συμμετοχής.....	11
2.2.3	Λόγοι αποκλεισμού.....	11
2.2.4	Καταλληλότητα άσκησης επαγγελματικής δραστηριότητας.....	14
2.2.5	Οικονομική και χρηματοοικονομική επάρκεια.....	15
2.2.6	Τεχνική και επαγγελματική ικανότητα.....	15
2.2.7	Πρότυπα διασφάλισης ποιότητας και πρότυπα περιβαλλοντικής διαχείρισης.....	16
2.2.8	Στήριξη στην ικανότητα τρίτων.....	16
2.2.9	Κανόνες απόδειξης ποιοτικής επιλογής.....	17
2.2.9.1	Προκαταρκτική απόδειξη κατά την υποβολή προσφορών.....	17
2.2.9.2	Αποδεικτικά μέσα.....	17
2.3	ΚΡΙΤΗΡΙΑ ΑΝΑΘΕΣΗΣ.....	24
2.3.1	Κριτήριο ανάθεσης.....	24
2.4	ΚΑΤΑΡΤΙΣΗ - ΠΕΡΙΕΧΟΜΕΝΟ ΠΡΟΣΦΟΡΩΝ.....	24
2.4.1	Γενικοί όροι υποβολής προσφορών.....	24
2.4.2	Χρόνος και Τρόπος υποβολής προσφορών.....	24
2.4.3	Περιεχόμενα Φακέλου «Δικαιολογητικά Συμμετοχής - Τεχνική Προσφορά».....	26
2.4.3.1	Δικαιολογητικά Συμμετοχής.....	26
2.4.3.2	Τεχνική Προσφορά.....	26
2.4.4	Περιεχόμενα Φακέλου «Οικονομική Προσφορά» / Τρόπος σύνταξης και υποβολής οικονομικών προσφορών.....	27
2.4.5	Χρόνος ισχύος των προσφορών.....	30
2.4.6	Λόγοι απόρριψης προσφορών.....	30
<b>3.</b>	<b>ΔΙΕΝΕΡΓΕΙΑ ΔΙΑΔΙΚΑΣΙΑΣ - ΑΞΙΟΛΟΓΗΣΗ ΠΡΟΣΦΟΡΩΝ.....</b>	<b>32</b>
3.1	ΑΠΟΣΦΡΑΓΙΣΗ ΚΑΙ ΑΞΙΟΛΟΓΗΣΗ ΠΡΟΣΦΟΡΩΝ.....	32
3.1.1	Ηλεκτρονική αποσφράγιση προσφορών.....	32
3.1.2	Αξιολόγηση προσφορών.....	32

3.2	ΠΡΟΣΚΛΗΣΗ ΥΠΟΒΟΛΗΣ ΔΙΚΑΙΟΛΟΓΗΤΙΚΩΝ ΠΡΟΣΩΡΙΝΟΥ ΑΝΑΔΟΧΟΥ - ΔΙΚΑΙΟΛΟΓΗΤΙΚΑ ΠΡΟΣΩΡΙΝΟΥ ΑΝΑΔΟΧΟΥ.....	33
3.3	ΚΑΤΑΚΥΡΩΣΗ - ΣΥΝΑΨΗ ΣΥΜΒΑΣΗΣ.....	34
3.4	ΠΡΟΔΙΚΑΣΤΙΚΕΣ ΠΡΟΣΦΥΓΕΣ - ΠΡΟΣΩΡΙΝΗ ΔΙΚΑΣΤΙΚΗ ΠΡΟΣΤΑΣΙΑ.....	35
3.5	ΜΑΤΑΙΩΣΗ ΔΙΑΔΙΚΑΣΙΑΣ.....	36
<b>4.</b>	<b>ΟΡΟΙ ΕΚΤΕΛΕΣΗΣ ΤΗΣ ΣΥΜΒΑΣΗΣ.....</b>	<b>37</b>
4.1	ΕΓΓΥΗΣΗ ΚΑΛΗΣ ΕΚΤΕΛΕΣΗΣ.....	37
4.2	ΣΥΜΒΑΤΙΚΟ ΠΛΑΙΣΙΟ – ΕΦΑΡΜΟΣΤΕΑ ΝΟΜΟΘΕΣΙΑ.....	37
4.3	ΌΡΟΙ ΕΚΤΕΛΕΣΗΣ ΤΗΣ ΣΥΜΒΑΣΗΣ.....	37
4.4	ΥΠΕΡΓΟΛΑΒΙΑ.....	38
4.5	ΤΡΟΠΟΠΟΙΗΣΗ ΣΥΜΒΑΣΗΣ ΚΑΤ’Α ΤΗ ΔΙΑΡΚΕΙΑ ΤΗΣ.....	38
4.6	ΔΙΚΑΙΩΜΑ ΜΟΝΟΜΕΡΟΥΣ ΛΥΣΗΣ ΤΗΣ ΣΥΜΒΑΣΗΣ.....	39
<b>5.</b>	<b>ΕΙΔΙΚΟΙ ΟΡΟΙ ΕΚΤΕΛΕΣΗΣ ΤΗΣ ΣΥΜΒΑΣΗΣ.....</b>	<b>40</b>
5.1	ΤΡΟΠΟΣ ΠΛΗΡΩΜΗΣ.....	40
5.2	ΚΗΡΥΞΗ ΟΙΚΟΝΟΜΙΚΟΥ ΦΟΡΕΑ ΕΚΠΤΩΤΟΥ - ΚΥΡΩΣΕΙΣ.....	40
5.3	ΔΙΟΙΚΗΤΙΚΕΣ ΠΡΟΣΦΥΓΕΣ ΚΑΤ’Α ΤΗ ΔΙΑΔΙΚΑΣΙΑ ΕΚΤΕΛΕΣΗΣ ΤΩΝ ΣΥΜΒΑΣΕΩΝ.....	41
5.4	ΔΙΚΑΣΤΙΚΗ ΕΠΙΛΥΣΗ ΔΙΑΦΟΡΩΝ.....	41
<b>6.</b>	<b>ΕΙΔΙΚΟΙ ΟΡΟΙ ΕΚΤΕΛΕΣΗΣ.....</b>	<b>41</b>
6.1	ΠΑΡΑΚΟΛΟΥΘΗΣΗ ΤΗΣ ΣΥΜΒΑΣΗΣ.....	41
6.2	ΔΙΑΡΚΕΙΑ ΣΥΜΒΑΣΗΣ.....	42
6.3	ΠΑΡΑΛΑΒΗ ΤΟΥ ΑΝΤΙΚΕΙΜΕΝΟΥ ΤΗΣ ΣΥΜΒΑΣΗΣ.....	42
6.4	ΑΠΟΡΡΙΨΗ ΠΑΡΑΔΟΤΕΩΝ – ΑΝΤΙΚΑΤΑΣΤΑΣΗ.....	43
6.5	ΚΑΤΑΓΓΕΛΙΑ ΤΗΣ ΣΥΜΒΑΣΗΣ- ΥΠΟΚΑΤΑΣΤΑΣΗ ΑΝΑΔΟΧΟΥ.....	43
	<b>ΠΑΡΑΡΤΗΜΑΤΑ.....</b>	<b>44</b>

## 1. ΑΝΑΘΕΤΟΥΣΑ ΑΡΧΗ ΚΑΙ ΑΝΤΙΚΕΙΜΕΝΟ ΣΥΜΒΑΣΗΣ

---

### 1.1 Στοιχεία Αναθέτουσας Αρχής

---

Επωνυμία	ΔΗΜΟΣ ΚΗΦΙΣΙΑΣ
Ταχυδρομική διεύθυνση	ΜΥΡΣΙΝΗΣ 2 & ΔΙΟΝΥΣΟΥ 24
Πόλη	ΚΗΦΙΣΙΑ
Ταχυδρομικός Κωδικός	145 62
Τηλέφωνο	213 2007 185 - 105
Fax	213 2007 107
Ηλεκτρονικό Ταχυδρομείο	dimopoulos@kifissia.gr kassi@kifissia.gr
Αρμόδιος για πληροφορίες	ΤΜΗΜΑ ΠΡΟΜΗΘΕΙΩΝ Π. Δημόπουλος – Λ. Κάσση
Γενική Διεύθυνση στο διαδίκτυο (URL)	<a href="http://www.kifissia.gr">http://www.kifissia.gr</a>

#### Είδος Αναθέτουσας Αρχής

Η Αναθέτουσα Αρχή είναι Δήμος, αποτελεί μη κεντρική αναθέτουσα αρχή, και ανήκει στη Γενική Κυβέρνηση, στον Υποτομέα ΟΤΑ (βλ. άρθρο 14, Ν.4270/2014).

#### Κύρια δραστηριότητα Α.Α.

Η κύρια δραστηριότητα της Αναθέτουσας Αρχής είναι οι Γενικές Δημόσιες Υπηρεσίες.

#### Στοιχεία Επικοινωνίας

- α) Τα έγγραφα της σύμβασης είναι διαθέσιμα για ελεύθερη, πλήρη, άμεση & δωρεάν ηλεκτρονική πρόσβαση στη διεύθυνση (URL) <http://ebs.eprocurement.gov.gr> μέσω της διαδικτυακής πύλης [www.promitheus.gov.gr](http://www.promitheus.gov.gr) του Ε.Σ.Η.ΔΗ.Σ. καθώς και στην ιστοσελίδα του Δήμου στη διεύθυνση (URL): <http://www.kifissia.gr>
- β) Κάθε είδους επικοινωνία και ανταλλαγή πληροφοριών πραγματοποιείται μέσω της διαδικτυακής πύλης [www.promitheus.gov.gr](http://www.promitheus.gov.gr) του Ε.Σ.Η.ΔΗ.Σ.
- γ) Περαιτέρω πληροφορίες είναι διαθέσιμες από την προαναφερθείσα διεύθυνση.

### 1.2 Στοιχεία Διαδικασίας - Χρηματοδότηση

---

#### Είδος διαδικασίας

Ο διαγωνισμός θα διεξαχθεί με την ανοικτή διαδικασία του άρθρου 27 του ν. 4412/16 και ειδικότερα με όσα αναφέρονται στο άρθρο 107 του ν. 4412/2016.

#### Χρηματοδότηση της σύμβασης

Φορέας χρηματοδότησης της παρούσας σύμβασης είναι ο Δήμος Κηφισίας.

Η δαπάνη για την εν λόγω σύμβαση θα βαρύνει τους προϋπολογισμούς των ετών 2020 – 2021 (ποσό ύψους 28.390,00 € θα βαρύνει τον προϋπολογισμό του 2020 και ποσό 298.970,00 € τον προϋπολογισμό του 2021) υπό Κ.Α. 10.6495.14 «Δαπάνες ασφάλισης & φύλαξης Δημοτικών κτιρίων (παρ. 11 άρθρο 21 Ν.3731/2008)»

Πριν τη λήξη του συμβατικού χρόνου, ο Δήμος δύναται με απόφαση του αρμόδιου οργάνου να ενεργοποιήσει δικαίωμα προαίρεσης (option) αξίας μέχρι 50% της σύμβασης ( 163.680,00 € )

Η παρούσα σύμβαση χρηματοδοτείται από ιδίους πόρους του Δήμου Κηφισιάς.

Η ανάθεση και εκτέλεση της σύμβασης βασίζεται:

- Στον εγκεκριμένο προϋπολογισμό του Δήμου έτους 2020, στον οποίο υπάρχει εγγεγραμμένη πίστωση ύψους 100.000,00 € (ποσό ύψους 28.390,00 € θα βαρύνει τον προϋπολογισμό οικ. έτους 2020) υπό Κ.Α. 10.6495.14 με τίτλο «Δαπάνες ασφάλισης & φύλαξης Δημοτικών κτιρίων (παρ. 11 άρθρο 21 Ν.3731/2008)»,
- Στον προϋπολογισμό του Δήμου έτους 2021, στον οποίο θα εγγραφεί σχετική πίστωση ύψους 298.970,00 € + το δικαίωμα προαίρεσης, εφόσον ενεργοποιηθεί, μέχρι το ύψος των 163.680,00 €
- Στην υπ' αριθμ. 28/2020 μελέτη της Δ/σης Τεχνικών Υπηρεσιών,
- Στο υπ' αριθμ. πρωτ. 36601/22-10-2020 πρωτογενές αίτημα (ΑΔΑΜ: 20REQ007528026) περί της αναγκαιότητας πραγματοποίησης της δαπάνης που συνοδεύει την υπ' αριθμ. 28/2020 μελέτη,
- Στην υπ' αριθμ. 1121/2020 Απόφαση Ανάλυσης Υποχρέωσης (ΑΔΑΜ: 20REQ007536722 και ΑΔΑ:ΩΩΩΣΩΕΜ-ΓΕΗ)
- Η υπ' αριθμ. 712/2020 Απόφαση της Οικονομικής Επιτροπής του Δήμου Κηφισιάς (ΑΔΑ: Ω278ΩΕΜ-7ΧΠ), με την οποία εγκρίθηκε η υπ' αριθμ. 28/2020 Μελέτη της Δ/σης Τ.Υ., καθορίστηκαν οι όροι διακήρυξης του διαγωνισμού και ορίστηκε η Επιτροπή Διενέργειας και αξιολόγησης αυτού.

### **1.3 Συνοπτική Περιγραφή φυσικού και οικονομικού αντικείμενου της σύμβασης**

Η προστασία και η ασφάλεια των δημοτικών κτιρίων, εγκαταστάσεων και κοινόχρηστων χώρων του Δήμου είναι μία από τις κύριες προτεραιότητες της Δημοτικής Αρχής εξαιτίας του γεγονότος ότι τα τελευταία χρόνια στο Δήμο Κηφισιάς τα ακίνητα, οι εγκαταστάσεις και εν γένει οι χώροι του Δήμου, όπως τα κτίρια που στεγάζουν τις δημοτικές υπηρεσίες, τα σχολικά συγκροτήματα, οι παιδικοί σταθμοί, οι αθλητικοί χώροι, οι παιδικές χαρές, τα πάρκα αναψυχής, τα ΚΕΠ, τα κοιμητήρια κ.α. υφίστανται φθορές από διάφορες αιτίες (βανδαλισμούς, επιθέσεις, βεβήλωση προτομών, αγαλμάτων, με graffiti κ.λ.π.). Επιπλέον, έχει αυξηθεί ραγδαία η παραβατικότητα – εγκληματικότητα που μαστίζει όλο το λεκανοπέδιο της Αττικής, με συχνότερη εμφάνιση κρουσμάτων διαρρήξεων, κλοπών κ.λ.π.

Οι εν λόγω υπηρεσίες αφορούν στη φύλαξη και ασφάλεια των δημοτικών κτιρίων και εγκαταστάσεων, καθώς και του περιβάλλοντα χώρου αυτών, στην προστασία των δημοσίων σχολείων, αθλητικών χώρων, παιδικών χαρών, πάρκων και πλατειών από βανδαλισμούς, δολιοφθορές και καταστροφικές επεμβάσεις τρίτων, σε συνολική έκταση περίπου 30 km<sup>2</sup> του Δήμου Κηφισιάς (Δημοτικές Ενότητες Κηφισιάς, Νέας Ερυθραίας & Εκάλης). Οι υπηρεσίες φύλαξης θα υλοποιούνται από κατάλληλα εκπαιδευμένο προσωπικό και νόμιμες μεθόδους και μέσα που θα διαθέτει ο ανάδοχος για όλο το συμβατικό χρονικό διάστημα.

Το αντικείμενο του παρόντος διαγωνισμού περιγράφεται αναλυτικά στην Τεχνική Περιγραφή της υπ' αριθμ. 28/2020 μελέτης και αφορά στις παρακάτω ειδικότερες υπηρεσίες:

1. Τη φύλαξη και ασφάλεια όλων των δημοτικών κτιρίων, εγκαταστάσεων, των χώρων και του εξοπλισμού αυτών, με πέντε (5) εποχούμενους φύλακες, που θα επιβαίνουν σε τετράτροχα μηχανοκίνητα περίπολα με μονομελές πλήρωμα (οδηγό). Στόχος είναι η αποτροπή εισόδου ατόμων με παραβατική συμπεριφορά σε δημοτικούς χώρους και εγκαταστάσεις, σχολεία, γυμναστήρια, γήπεδα και δημοτικά κτίρια και η αποτροπή τυχόν παράνομων ενεργειών (κλοπών, βανδαλισμών, καταστροφών, φωτιάς, κ.τ.λ.) από άτομα με παραβατική συμπεριφορά.

2. Επίσης, αντικείμενο των προς παροχή υπηρεσιών θα είναι και η φύλαξη τριών πάρκων και πλατειών του Δήμου, με την τοποθέτηση τριών (3) στατικών φυλάκων. Στόχος είναι η προστασία των συγκεκριμένων δημοτικών κοινοχρήστων χώρων και ειδικότερα η ελαχιστοποίηση των κινδύνων για φθορές στις παιδικές χαρές που υπάρχουν σε αυτούς.

Οι παρεχόμενες υπηρεσίες κατατάσσονται στον κωδικό του Κοινού Λεξιλογίου δημοσίων συμβάσεων (CPV): 79713000-5.

**Δεκτές γίνονται μόνον οι προσφορές που αφορούν το σύνολο των εργασιών** και όχι μέρος αυτών.

### **Αύξηση φυσικού και οικονομικού αντικειμένου - Δικαίωμα προαίρεσης (παράτασης σύμβασης)**

Ο Δήμος διατηρεί το δικαίωμα να παρατείνει τη διάρκεια της σύμβασης (άσκηση δικαιώματος προαίρεσης), με μονομερή του δήλωση (απόφαση) που ασκείται πριν από τη λήξη αυτής, έως 6 επιπλέον μήνες (παράταση), με έναρξη την επόμενη της ημερομηνίας λήξης της αρχικής σύμβασης και με τους ίδιους όρους (τροποποίηση της αρχικής σύμβασης κατά τη διάρκειά της, σύμφωνα με την περ. α) της παρ. 1 του άρθρου 132 του ν. 4412/2016). Το φυσικό αντικείμενο της κατ' αυτόν τον τρόπο τροποποιημένης αρχικής σύμβασης (άσκηση δικαιώματος προαίρεσης), θα αφορά στην παροχή υπηρεσιών φύλαξης διάρκειας έως έξι (6) επιπλέον μήνες, και με τους ίδιους όρους της αρχικής σύμβασης (ίδιο μηνιαίο τίμημα).

### **Εκτιμώμενη αξία σύμβασης:**

Καθαρή προϋπολογισθείσα ενδεικτική δαπάνη: **264.000,00 €** (χωρίς Φ.Π.Α.)

Φ.Π.Α. 24%: **63.360,00 €**

Συνολική προϋπολογισθείσα ενδεικτική δαπάνη: **327.360,00 €** (με Φ.Π.Α.)

Καθαρή αξία δικαιώματος προαίρεσης 50%: **132.000,00 €** (χωρίς Φ.Π.Α.)

Φ.Π.Α. προαίρεσης (24%): **31.680,00 €**

Συνολική αξία δικαιώματος προαίρεσης 50%: **163.680,00 €** (με Φ.Π.Α.)

Εκτιμώμενη καθαρή αξία σύμβασης: **396.000,00 €** (χωρίς Φ.Π.Α., συμπεριλαμβανομένου δικαιώματος προαίρεσης 50%),

Φ.Π.Α. 24%: **95.040,00 €**

Εκτιμώμενη συνολική αξία σύμβασης: **491.040,00 €** (με Φ.Π.Α., συμπεριλαμβανομένου δικαιώματος προαίρεσης 50%),

Η **διάρκεια της σύμβασης** ορίζεται σε **12 μήνες** από την ημερομηνία υπογραφής της, με επιπλέον δικαίωμα προαίρεσης 50% (έως 6 μήνες επιπλέον).

Αναλυτική περιγραφή του φυσικού και οικονομικού αντικειμένου της σύμβασης δίδεται στην με αρ. **28/2020** μελέτη της Δ/σης Τεχνικών Υπηρεσιών, που αποτελεί αναπόσπαστο τμήμα της παρούσας διακήρυξης.

Η σύμβαση θα ανατεθεί με το κριτήριο της πλέον συμφέρουσας από οικονομική άποψη προσφοράς, **αποκλειστικά βάσει της τιμής.**

## **1.4 Θεσμικό πλαίσιο**

Η ανάθεση και εκτέλεση της σύμβασης διέπονται από την κείμενη νομοθεσία και τις κατ' εξουσιοδότηση αυτής εκδοθείσες κανονιστικές πράξεις, **όπως ισχύουν** και ιδίως:

του ν. 4412/2016 (Α' 147) "Δημόσιες Συμβάσεις Έργων, Προμηθειών και Υπηρεσιών (προσαρμογή στις Οδηγίες 2014/24/ΕΕ και 2014/25/ΕΕ)"

του ν. 2121/1993 (Α' 25) "Πνευματική Ιδιοκτησία, Συγγενικά Δικαιώματα και Πολιτιστικά Θέματα",

του ν.2690/1999 (Α' 45) "Κύρωση του Κώδικα Διοικητικής Διαδικασίας και άλλες διατάξεις" και ιδίως των άρθρων 7 και 13 έως 15,

του ν. 2859/2000 (Α' 248) «Κύρωση Κώδικα Φόρου Προστιθέμενης Αξίας»,  
του ν. 3861/2010 (Α' 112) «Ενίσχυση της διαφάνειας με την υποχρεωτική ανάρτηση νόμων και πράξεων των κυβερνητικών, διοικητικών και αυτοδιοικητικών οργάνων στο διαδίκτυο "Πρόγραμμα Διαύγεια" και άλλες διατάξεις»,  
του ν. 4013/2011 (Α' 204) «Σύσταση ενιαίας Ανεξάρτητης Αρχής Δημοσίων Συμβάσεων και Κεντρικού Ηλεκτρονικού Μητρώου Δημοσίων Συμβάσεων...»,  
του ν. 4129/2013 (Α' 52) «Κύρωση του Κώδικα Νόμων για το Ελεγκτικό Συνέδριο»  
της παρ. Ζ του Ν. 4152/2013 (Α' 107) «Προσαρμογή της ελληνικής νομοθεσίας στην Οδηγία 2011/7 της 16.2.2011 για την καταπολέμηση των καθυστερήσεων πληρωμών στις εμπορικές συναλλαγές»,  
του ν. 4250/2014 (Α' 74) «Διοικητικές Απλουστεύσεις - Καταργήσεις, Συγχωνεύσεις Νομικών Προσώπων και Υπηρεσιών του Δημοσίου Τομέα-Τροποποίηση Διατάξεων του π.δ. 318/1992 (Α'161) και λοιπές ρυθμίσεις» και ειδικότερα τις διατάξεις του άρθρου 1,  
του ν. 4270/2014 (Α' 143) «Αρχές δημοσιονομικής διαχείρισης και εποπτείας (ενσωμάτωση της Οδηγίας 2011/85/ΕΕ) – δημόσιο λογιστικό και άλλες διατάξεις»,  
του π.δ 28/2015 (Α' 34) "Κωδικοποίηση διατάξεων για την πρόσβαση σε δημόσια έγγραφα και στοιχεία",  
του π.δ. 80/2016 (Α' 145) "Ανάληψη υποχρεώσεων από τους Διατάκτες"  
του π.δ. 39/2017 (Α' 64) «Κανονισμός εξέτασης προδικαστικών προσφυγών ενώπιον της Α.Ε.Π.Π.»  
της με αρ.57654/23-05-2017 (Β' 1781) Απόφασης του Υπουργού Οικονομίας και Ανάπτυξης "Ρύθμιση ειδικότερων θεμάτων λειτουργίας και διαχείρισης του Κεντρικού Ηλεκτρονικού Μητρώου Δημοσίων Συμβάσεων του Υπουργείου Οικονομίας και Ανάπτυξης",  
της με αρ. 56902/215/02-06-2017 (Β' 1924) Απόφασης του Υπουργού Οικονομίας και Ανάπτυξης "Τεχνικές λεπτομέρειες και διαδικασίες λειτουργίας του Εθνικού Συστήματος Ηλεκτρονικών Δημοσίων Συμβάσεων (Ε.Σ.Η.ΔΗ.Σ.)",  
του ν. 3463/2006 (ΦΕΚ 114/Α/8-6-2006) «Κύρωση του Κώδικα Δήμων και Κοινοτήτων»  
του ν. 3548/2007 (Α' 68) «Καταχώριση δημοσιεύσεων των φορέων του Δημοσίου στο νομαρχιακό και τοπικό Τύπο και άλλες διατάξεις»,  
του άρθρου 21 παρ. 11 του Ν. 3731/2008 (ΦΕΚ 263Α'/23-12-2008) «Αναδιοργάνωση της δημοτικής αστυνομίας και ρυθμίσεις λοιπών θεμάτων αρμοδιότητας Υπουργείου Εσωτερικών», που επιτρέπει στους ΟΤΑ να συνάπτουν Συμβάσεις με εταιρείες παροχής υπηρεσιών ασφαλείας,  
του άρθρου 2 του Ν.3707/2008, που ρυθμίζει θέματα αδειοδότησης ιδιωτικών επιχειρήσεων παροχής υπηρεσιών ασφαλείας,  
του Ν.3852/2010 (ΦΕΚ 87Α'/7-6-2010) «Νέα Αρχιτεκτονική της Αυτοδιοίκησης και της Αποκεντρωμένης Διοίκησης - Πρόγραμμα Καλλικράτης», όπως τροποποιήθηκε με το Ν.4412/2016, και ειδικότερα των άρθρων 58 (αρμοδιότητες Δημάρχου) και 72 (αρμοδιότητες Οικονομικής Επιτροπής),  
του άρθρου 68 του Ν.3863/2010 «Νέο ασφαλιστικό σύστημα και συναφείς διατάξεις, ρυθμίσεις στις εργασιακές σχέσεις», όπως αυτή αντικαταστάθηκε από την παρ. 1 του άρθρου 22 του Ν.4144/2013,  
του Ν. 4555/2018 «Μεταρρύθμιση του θεσμικού πλαισίου της Τοπικής Αυτοδιοίκησης Εμβάθυνση της Δημοκρατίας - Ενίσχυση της Συμμετοχής - Βελτίωση της οικονομικής και αναπτυξιακής λειτουργίας των Ο.Τ.Α. [Πρόγραμμα «ΚΛΕΙΣΘΕΝΗΣ Ι»]» (ΦΕΚ 133<sup>Α'</sup>/19-7-2018),  
των σε εκτέλεση των ανωτέρω νόμων εκδοθεισών κανονιστικών πράξεων, των λοιπών διατάξεων που αναφέρονται ρητά ή απορρέουν από τα οριζόμενα στα συμβατικά τεύχη της παρούσας, καθώς και του συνόλου των διατάξεων του ασφαλιστικού, εργατικού, κοινωνικού, περιβαλλοντικού και φορολογικού δικαίου που διέπει την ανάθεση και εκτέλεση της παρούσας σύμβασης, έστω και αν δεν αναφέρονται ρητά παραπάνω.

## **1.5 Προθεσμία παραλαβής προσφορών και διενέργεια διαγωνισμού**

**Η καταληκτική ημερομηνία υποβολής προσφορών είναι η 17/11/2020 ημέρα Τρίτη και ώρα 15:00 μ.μ.**  
(Σύμφωνα με το άρθρο 109Α, παρ. 2 α) του Ν.4412/2016 «Για συμβάσεις με εκτιμώμενη αξία κάτω του ορίου της περίπτωσης δ' του άρθρου 5, η ελάχιστη προθεσμία παραλαβής προσφορών στις ανοιχτές διαδικασίες ανέρχεται σε δέκα (10) ημέρες από την ημερομηνία δημοσίευσης της διακήρυξης στο ΚΗΜΔΗΣ.)

Η διαδικασία θα διενεργηθεί με χρήση της πλατφόρμας του Εθνικού Συστήματος Ηλεκτρονικών Δημοσίων Συμβάσεων (Ε.Σ.Η.Δ.Η.Σ.), η οποία είναι προσβάσιμη μέσω της Διαδικτυακής πύλης [www.promitheus.gov.gr](http://www.promitheus.gov.gr) του ως άνω συστήματος.

## **1.6 Δημοσιότητα**

---

### **A. Δημοσίευση στην Επίσημη Εφημερίδα της Ευρωπαϊκής Ένωσης**

Δεν προβλέπεται.

### **B. Δημοσίευση σε εθνικό επίπεδο**

Η προκήρυξη και το πλήρες κείμενο της παρούσας Διακήρυξης καταχωρήθηκαν στο Κεντρικό Ηλεκτρονικό Μητρώο Δημοσίων Συμβάσεων (ΚΗΜΔΗΣ).

Το πλήρες κείμενο της παρούσας Διακήρυξης καταχωρήθηκε επίσης στη διαδικτυακή πύλη του Ε.Σ.Η.Δ.Η.Σ.: <http://www.promitheus.gov.gr>, όπου η σχετική ηλεκτρονική διαδικασία σύναψης σύμβασης στην πλατφόρμα ΕΣΗΔΗΣ έλαβε Συστημικό Αύξοντα Αριθμό : 101592

Η προκήρυξη (περίληψη της παρούσας Διακήρυξης) όπως προβλέπεται στην περίπτωση 16 της παραγράφου 4 του άρθρου 2 του Ν. 3861/2010, αναρτήθηκε στο διαδίκτυο, στον ιστότοπο <http://et.diavgeia.gov.gr/> (ΠΡΟΓΡΑΜΜΑ ΔΙΑΥΓΕΙΑ).

Η Διακήρυξη, με τα Παραρτήματα της, θα καταχωρηθεί στο διαδίκτυο, στην ιστοσελίδα της αναθέτουσας αρχής, στη διεύθυνση (URL): [www.kifissia.gr](http://www.kifissia.gr) στην διαδρομή: Κεντρική Σελίδα ► Ε-ΥΠΗΡΕΣΙΕΣ Για επιχειρήσεις ► Προκηρύξεις - Διαγωνισμοί.

### **Γ. Έξοδα δημοσιεύσεων**

Μετά την κατάργηση του π.δ. 28/1980, επί του παρόντος, δεν δημοσιεύονται στον εθνικό τύπο οι προκηρύξεις ανοιχτών διαγωνισμών γενικών υπηρεσιών που διενεργούνται από ΟΤΑ α' βαθμού. (ΕΑΑΔΗΣΥ Ερώτηση 26).

## **1.7 Αρχές εφαρμοζόμενες στη διαδικασία σύναψης**

---

Οι οικονομικοί φορείς δεσμεύονται ότι:

α) τηρούν και θα εξακολουθήσουν να τηρούν κατά την εκτέλεση της σύμβασης, εφόσον επιλεγούν, τις υποχρεώσεις τους που απορρέουν από τις διατάξεις της περιβαλλοντικής, κοινωνικοασφαλιστικής και εργατικής νομοθεσίας, που έχουν θεσπιστεί με το δίκαιο της Ένωσης, το εθνικό δίκαιο, συλλογικές συμβάσεις ή διεθνείς διατάξεις περιβαλλοντικού, κοινωνικού και εργατικού δικαίου, οι οποίες απαριθμούνται στο Παράρτημα Χ του Προσαρτήματος Α του ν. 4412/2016. Η τήρηση των εν λόγω υποχρεώσεων ελέγχεται και βεβαιώνεται από τα όργανα που επιβλέπουν την εκτέλεση των δημοσίων συμβάσεων και τις αρμόδιες δημόσιες αρχές και υπηρεσίες που ενεργούν εντός των ορίων της ευθύνης και της αρμοδιότητάς τους

β) δεν θα ενεργήσουν αθέμιτα, παράνομα ή καταχρηστικά καθ' όλη τη διάρκεια της διαδικασίας ανάθεσης, αλλά και κατά το στάδιο εκτέλεσης της σύμβασης, εφόσον επιλεγούν

γ) λαμβάνουν τα κατάλληλα μέτρα για να διαφυλάξουν την εμπιστευτικότητα των πληροφοριών που έχουν χαρακτηριστεί ως τέτοιες.



## 2. ΓΕΝΙΚΟΙ ΚΑΙ ΕΙΔΙΚΟΙ ΟΡΟΙ ΣΥΜΜΕΤΟΧΗΣ

---

### 2.1 Γενικές Πληροφορίες

---

#### 2.1.1 Έγγραφα της σύμβασης

Τα έγγραφα της παρούσας διαδικασίας σύναψης είναι τα ακόλουθα:

- το Τυποποιημένο Έντυπο Υπεύθυνης Δήλωσης [ΤΕΥΔ]
- η παρούσα Διακήρυξη και τα Παραρτήματα της
- η υπ' αριθμ. **28/2020** μελέτη της Δ/σης Τεχνικών Υπηρεσιών του Δήμου
- το έντυπο «Ανάλυση Οικονομικής Προσφοράς»
- οι συμπληρωματικές πληροφορίες που τυχόν παρέχονται στο πλαίσιο της διαδικασίας, ιδίως σχετικά με τις προδιαγραφές και τα σχετικά δικαιολογητικά

#### 2.1.2 Επικοινωνία - Πρόσβαση στα έγγραφα της Σύμβασης

Όλες οι επικοινωνίες σε σχέση με τα βασικά στοιχεία της διαδικασίας σύναψης της σύμβασης, καθώς και όλες οι ανταλλαγές πληροφοριών, ιδίως η ηλεκτρονική υποβολή, εκτελούνται με τη χρήση της πλατφόρμας του Εθνικού Συστήματος Ηλεκτρονικών Δημοσίων Συμβάσεων (ΕΣΗΔΗΣ), η οποία είναι προσβάσιμη μέσω της Διαδικτυακής πύλης [www.promitheus.gov.gr](http://www.promitheus.gov.gr).

Επίσης τα έγγραφα της σύμβασης θα διατίθενται μέσω της ιστοσελίδας του Δήμου Κηφισιάς [www.kifissia.gr](http://www.kifissia.gr). Επιπλέον η διακήρυξη και η περίληψή της θα αναρτηθούν και στο ΚΗΜΔΗΣ.

#### 2.1.3 Παροχή Διευκρινίσεων

Τα σχετικά αιτήματα παροχής διευκρινίσεων υποβάλλονται ηλεκτρονικά, το αργότερο μέχρι και την **6η ημέρα πριν την καταληκτική ημερομηνία υποβολής προσφορών, δηλαδή μέχρι τις 11/11/2020 και απαντώνται** αντίστοιχα στο δικτυακό τόπο του διαγωνισμού μέσω της Διαδικτυακής πύλης [www.promitheus.gov.gr](http://www.promitheus.gov.gr), του Ε.Σ.Η.Δ.Η.Σ. Αιτήματα παροχής συμπληρωματικών πληροφοριών – διευκρινίσεων υποβάλλονται από εγγεγραμμένους στο σύστημα οικονομικούς φορείς, δηλαδή από εκείνους που διαθέτουν σχετικά διαπιστευτήρια που τους έχουν χορηγηθεί (όνομα χρήστη και κωδικό πρόσβασης) και απαραίτητα το ηλεκτρονικό αρχείο με το κείμενο των ερωτημάτων είναι ηλεκτρονικά υπογεγραμμένο. Αιτήματα παροχής διευκρινίσεων που υποβάλλονται είτε με άλλο τρόπο είτε το ηλεκτρονικό αρχείο που τα συνοδεύει δεν είναι ηλεκτρονικά υπογεγραμμένο, δεν εξετάζονται.

Η αναθέτουσα αρχή μπορεί να παρατείνει την προθεσμία παραλαβής των προσφορών, ούτως ώστε όλοι οι ενδιαφερόμενοι οικονομικοί φορείς να μπορούν να λάβουν γνώση όλων των αναγκαίων πληροφοριών για την κατάρτιση των προσφορών στις ακόλουθες περιπτώσεις:

α) Όταν, για οποιονδήποτε λόγο, πρόσθετες πληροφορίες, αν και ζητήθηκαν από τον οικονομικό φορέα έγκαιρα δεν έχουν παρασχεθεί το αργότερο **τέσσερις (4) ημέρες** πριν από την προθεσμία που ορίζεται για την παραλαβή των προσφορών.

β) Όταν τα έγγραφα της σύμβασης υφίστανται σημαντικές αλλαγές.

Η διάρκεια της παράτασης θα είναι ανάλογη με τη σπουδαιότητα των πληροφοριών που ζητήθηκαν ή των αλλαγών.

Όταν οι πρόσθετες πληροφορίες δεν έχουν ζητηθεί έγκαιρα ή δεν έχουν σημασία για την προετοιμασία κατάλληλων προσφορών, δεν απαιτείται παράταση των προθεσμιών.

#### 2.1.4 Γλώσσα

Τα έγγραφα της σύμβασης έχουν συνταχθεί στην ελληνική γλώσσα. Τυχόν ενστάσεις ή προδικαστικές προσφυγές υποβάλλονται στην ελληνική γλώσσα.

Οι **προσφορές** και τα περιλαμβανόμενα σε αυτές στοιχεία συντάσσονται στην ελληνική γλώσσα ή συνοδεύονται από επίσημη μετάφρασή τους στην ελληνική γλώσσα. Στα αλλοδαπά δημόσια έγγραφα και δικαιολογητικά εφαρμόζεται η Συνθήκη της Χάγης της 5ης.10.1961, που κυρώθηκε με το ν. 1497/1984 (Α'188). Ειδικά, τα αλλοδαπά ιδιωτικά έγγραφα συνοδεύονται από μετάφρασή τους στην ελληνική γλώσσα, επικυρωμένη είτε από πρόσωπο αρμόδιο κατά τις διατάξεις της εθνικής νομοθεσίας είτε από πρόσωπο κατά νόμο αρμόδιο της χώρας στην οποία έχει συνταχθεί το έγγραφο.

Τα **αποδεικτικά έγγραφα** συντάσσονται στην ελληνική γλώσσα ή συνοδεύονται από επίσημη μετάφρασή τους στην ελληνική γλώσσα. Στα αλλοδαπά δημόσια έγγραφα και δικαιολογητικά εφαρμόζεται η Συνθήκη της Χάγης της 5.10.1961, που κυρώθηκε με το ν. 1497/1984 (Α'188). Ειδικά τα αλλοδαπά ιδιωτικά έγγραφα μπορούν να συνοδεύονται από μετάφρασή τους στην ελληνική γλώσσα επικυρωμένη είτε από πρόσωπο αρμόδιο κατά τις διατάξεις της εθνικής νομοθεσίας είτε από πρόσωπο κατά νόμο αρμόδιο της χώρας στην οποία έχει συνταχθεί το έγγραφο.

Κάθε μορφής επικοινωνία με την αναθέτουσα αρχή, καθώς και μεταξύ αυτής και του αναδόχου, θα γίνονται υποχρεωτικά στην ελληνική γλώσσα.

### **2.1.5 Εγγυήσεις**

Οι εγγυητικές επιστολές των παραγράφων 2.2.2 και 4.1. εκδίδονται από πιστωτικά ιδρύματα ή χρηματοδοτικά ιδρύματα ή ασφαλιστικές επιχειρήσεις κατά την έννοια των περιπτώσεων β' και γ' της παρ. 1 του άρθρου 14 του ν. 4364/ 2016 (Α'13), που λειτουργούν νόμιμα στα κράτη - μέλη της Ένωσης ή του Ευρωπαϊκού Οικονομικού Χώρου ή στα κράτη-μέλη της ΣΔΣ και έχουν, σύμφωνα με τις ισχύουσες διατάξεις, το δικαίωμα αυτό. Μπορούν, επίσης, να εκδίδονται από το Ε.Τ.Α.Α. - Τ.Μ.Ε.Δ.Ε. ή να παρέχονται με γραμμάτιο του Ταμείου Παρακαταθηκών και Δανείων με παρακατάθεση σε αυτό του αντίστοιχου χρηματικού ποσού. Αν συσταθεί παρακαταθήκη με γραμμάτιο παρακατάθεσης χρεογράφων στο Ταμείο Παρακαταθηκών και Δανείων, τα τοκομερίδια ή μερίσματα που λήγουν κατά τη διάρκεια της εγγύησης επιστρέφονται μετά τη λήξη τους στον υπέρ ου η εγγύηση οικονομικό φορέα.

Οι εγγυητικές επιστολές εκδίδονται κατ' επιλογή των οικονομικών φορέων από έναν ή περισσότερους εκδότες της παραπάνω παραγράφου.

Οι εγγυήσεις αυτές περιλαμβάνουν κατ' ελάχιστον τα ακόλουθα στοιχεία: α) την ημερομηνία έκδοσης, β) τον εκδότη, γ) την αναθέτουσα αρχή προς την οποία απευθύνονται, δ) τον αριθμό της εγγύησης, ε) το ποσό που καλύπτει η εγγύηση, στ) την πλήρη επωνυμία, τον Α.Φ.Μ. και τη διεύθυνση του οικονομικού φορέα υπέρ του οποίου εκδίδεται η εγγύηση (στην περίπτωση ένωσης αναγράφονται όλα τα παραπάνω για κάθε μέλος της ένωσης), ζ) τους όρους ότι: αα) η εγγύηση παρέχεται ανέκκλητα και ανεπιφύλακτα, ο δε εκδότης παραιτείται του δικαιώματος της διαιρέσεως και της διζήσεως, και ββ) ότι σε περίπτωση κατάρτησης αυτής, το ποσό της κατάρτησης υπόκειται στο εκάστοτε ισχύον τέλος χαρτοσήμου, η) τα στοιχεία της σχετικής διακήρυξης και την καταληκτική ημερομηνία υποβολής προσφορών του διαγωνισμού, θ) την ημερομηνία λήξης ή τον χρόνο ισχύος της εγγύησης, ι) την ανάληψη υποχρέωσης από τον εκδότη της εγγύησης να καταβάλει το ποσό της εγγύησης ολικά ή μερικά εντός πέντε (5) ημερών μετά από απλή έγγραφη ειδοποίηση εκείνου προς τον οποίο απευθύνεται και ια) στην περίπτωση των εγγυήσεων καλής εκτέλεσης και προκαταβολής, τον αριθμό και τον τίτλο της σχετικής σύμβασης.

Η αναθέτουσα αρχή επικοινωνεί με τους εκδότες των εγγυητικών επιστολών προκειμένου να διαπιστώσει την εγκυρότητά τους.

## **2.2 Δικαίωμα Συμμετοχής - Κριτήρια Ποιοτικής Επιλογής**

---

### **2.2.1 Δικαίωμα συμμετοχής**

1. Δικαίωμα συμμετοχής στη διαδικασία σύναψης της παρούσας σύμβασης έχουν φυσικά ή νομικά πρόσωπα και, σε περίπτωση ενώσεων οικονομικών φορέων, τα μέλη αυτών, που είναι εγκατεστημένα σε:

α) κράτος-μέλος της Ένωσης,

β) κράτος-μέλος του Ευρωπαϊκού Οικονομικού Χώρου (Ε.Ο.Χ.),

γ) τρίτες χώρες που έχουν υπογράψει και κυρώσει τη ΣΔΣ, στο βαθμό που η υπό ανάθεση δημόσια σύμβαση καλύπτεται από τα Παραρτήματα 1, 2, 4 και 5 και τις γενικές σημειώσεις του σχετικού με την Ένωση Προσαρτήματος Ι της ως άνω Συμφωνίας, καθώς και

δ) σε τρίτες χώρες που δεν εμπίπτουν στην περίπτωση γ' της παρούσας παραγράφου και έχουν συνάψει διμερείς ή πολυμερείς συμφωνίες με την Ένωση σε θέματα διαδικασιών ανάθεσης δημοσίων συμβάσεων.

2. Οι ενώσεις οικονομικών φορέων, συμπεριλαμβανομένων και των προσωρινών συμπράξεων, δεν απαιτείται να περιβληθούν συγκεκριμένη νομική μορφή για την υποβολή προσφοράς.

3. Στις περιπτώσεις υποβολής προσφοράς από **ένωση** οικονομικών φορέων, όλα τα μέλη της ευθύνονται έναντι της αναθέτουσας αρχής αλληλέγγυα και εις ολόκληρον. Σε περίπτωση ανάθεσης της σύμβασης στην ένωση, η ευθύνη αυτή εξακολουθεί μέχρι πλήρους εκτέλεσης της σύμβασης (παρ. δ', αρ. 19, Ν.4412/2016).

4. Φυσικό ή νομικό πρόσωπο που συμμετέχει αυτόνομα ή μαζί με άλλα φυσικά ή νομικά πρόσωπα στο διαγωνισμό δεν μπορεί να μετέχει σε περισσότερες της μιας προσφορές.

**Οι υποψήφιοι, πριν την κατάθεση της προσφοράς τους, υποχρεούνται να επισκεφθούν τους χώρους στους οποίους θα παρέχονται οι υπηρεσίες φύλαξης προκειμένου να αποκτήσουν ίδια αντίληψη του έργου ώστε να είναι σε θέση να καταρτίσουν σχετικό επιχειρησιακό σχέδιο.**

## **2.2.2 Εγγύηση συμμετοχής**

**2.2.2.1.** Για την έγκυρη συμμετοχή στη διαδικασία σύναψης της παρούσας σύμβασης, κατατίθεται από τους συμμετέχοντες οικονομικούς φορείς (προσφέροντες), εγγυητική επιστολή συμμετοχής ποσοστού **2%** επί της εκτιμώμενης αξίας χωρίς το Φ.Π.Α., που ανέρχεται στο ποσό των **5.280,00 € (πέντε χιλιάδων διακοσίων ογδόντα ευρώ)**.

Στην περίπτωση ένωσης οικονομικών φορέων, η εγγύηση συμμετοχής περιλαμβάνει και τον όρο ότι η εγγύηση καλύπτει τις υποχρεώσεις όλων των οικονομικών φορέων που συμμετέχουν στην ένωση.

Η εγγύηση συμμετοχής πρέπει να ισχύει τουλάχιστον **για τριάντα (30) ημέρες** μετά τη λήξη του χρόνου ισχύος της προσφοράς του άρθρου 2.4.5 της παρούσας, ήτοι **επτά (7) μήνες** από την ημερομηνία υποβολής της προσφοράς, άλλως η προσφορά απορρίπτεται. Η αναθέτουσα αρχή μπορεί, πριν τη λήξη της προσφοράς, να ζητά από τον προσφέροντα να παρατείνει, πριν τη λήξη τους, τη διάρκεια ισχύος της προσφοράς και της εγγύησης συμμετοχής.

**2.2.2.2.** Η εγγύηση συμμετοχής επιστρέφεται στον ανάδοχο με την προσκόμιση της εγγύησης καλής εκτέλεσης.

Η εγγύηση συμμετοχής επιστρέφεται στους λοιπούς προσφέροντες, σύμφωνα με τα ειδικότερα οριζόμενα στο άρθρο 72 του ν. 4412/2016.

**2.2.2.3.** Η εγγύηση συμμετοχής καταπίπτει, αν ο προσφέρων αποσύρει την προσφορά του κατά τη διάρκεια ισχύος αυτής, παρέχει ψευδή στοιχεία ή πληροφορίες που αναφέρονται στα άρθρα 2.2.3 έως 2.2.8, δεν προσκομίσει εγκαίρως τα προβλεπόμενα από την παρούσα δικαιολογητικά ή δεν προσέλθει εγκαίρως για υπογραφή της σύμβασης.

## **2.2.3 Λόγοι αποκλεισμού**

Αποκλείεται από τη συμμετοχή στην παρούσα διαδικασία σύναψης σύμβασης (διαγωνισμό) οικονομικός φορέας, εφόσον συντρέχει στο πρόσωπό του (εάν πρόκειται για μεμονωμένο φυσικό ή νομικό πρόσωπο) ή σε ένα από τα μέλη του (εάν πρόκειται για ένωση οικονομικών φορέων) ένας ή περισσότεροι από τους ακόλουθους λόγους:

**2.2.3.1.** Όταν υπάρχει σε βάρος του αμετάκλητη καταδικαστική απόφαση για έναν από τους ακόλουθους λόγους:

α) συμμετοχή σε εγκληματική οργάνωση, όπως αυτή ορίζεται στο άρθρο 2 της απόφασης-πλαίσιο 2008/841/ΔΕΥ του Συμβουλίου της 24ης Οκτωβρίου 2008, για την καταπολέμηση του οργανωμένου εγκλήματος (ΕΕ L 300 της 11.11.2008 σ.42),

β) δωροδοκία, όπως ορίζεται στο άρθρο 3 της σύμβασης περί της καταπολέμησης της διαφθοράς στην οποία ενέχονται υπάλληλοι των Ευρωπαϊκών Κοινοτήτων ή των κρατών-μελών της Ένωσης (ΕΕ C 195 της 25.6.1997, σ. 1) και στην παράγραφο 1 του άρθρου 2 της απόφασης-πλαίσιο 2003/568/ΔΕΥ του Συμβουλίου της 22ας Ιουλίου

2003, για την καταπολέμηση της δωροδοκίας στον ιδιωτικό τομέα (ΕΕ L 192 της 31.7.2003, σ. 54), καθώς και όπως ορίζεται στην κείμενη νομοθεσία ή στο εθνικό δίκαιο του οικονομικού φορέα,

γ) απάτη, κατά την έννοια του άρθρου 1 της σύμβασης σχετικά με την προστασία των οικονομικών συμφερόντων των Ευρωπαϊκών Κοινοτήτων (ΕΕ C 316 της 27.11.1995, σ. 48), η οποία κυρώθηκε με το ν. 2803/2000 (Α' 48),

δ) τρομοκρατικά εγκλήματα ή εγκλήματα συνδεόμενα με τρομοκρατικές δραστηριότητες, όπως ορίζονται, αντιστοίχως, στα άρθρα 1 και 3 της απόφασης-πλαίσιο 2002/475/ΔΕΥ του Συμβουλίου της 13ης Ιουνίου 2002, για την καταπολέμηση της τρομοκρατίας (ΕΕ L 164 της 22.6.2002, σ. 3) ή ηθική αυτουργία ή συνέργεια ή απόπειρα διάπραξης εγκλήματος, όπως ορίζονται στο άρθρο 4 αυτής,

ε) νομιμοποίηση εσόδων από παράνομες δραστηριότητες ή χρηματοδότηση της τρομοκρατίας, όπως αυτές ορίζονται στο άρθρο 1 της Οδηγίας 2005/60/ΕΚ του Ευρωπαϊκού Κοινοβουλίου και του Συμβουλίου της 26ης Οκτωβρίου 2005, σχετικά με την πρόληψη της χρησιμοποίησης του χρηματοπιστωτικού συστήματος για τη νομιμοποίηση εσόδων από παράνομες δραστηριότητες και τη χρηματοδότηση της τρομοκρατίας (ΕΕ L 309 της 25.11.2005, σ. 15), η οποία ενσωματώθηκε στην εθνική νομοθεσία με το ν. 3691/2008 (Α' 166),

στ) παιδική εργασία και άλλες μορφές εμπορίας ανθρώπων, όπως ορίζονται στο άρθρο 2 της Οδηγίας 2011/36/ΕΕ του Ευρωπαϊκού Κοινοβουλίου και του Συμβουλίου της 5ης Απριλίου 2011, για την πρόληψη και την καταπολέμηση της εμπορίας ανθρώπων και για την προστασία των θυμάτων της, καθώς και για την αντικατάσταση της απόφασης-πλαίσιο 2002/629/ΔΕΥ του Συμβουλίου (ΕΕ L 101 της 15.4.2011, σ. 1), η οποία ενσωματώθηκε στην εθνική νομοθεσία με το ν. 4198/2013 (Α' 215).

Ο οικονομικός φορέας αποκλείεται, επίσης, όταν το πρόσωπο εις βάρος του οποίου εκδόθηκε αμετάκλητη καταδικαστική απόφαση είναι μέλος του διοικητικού, διευθυντικού ή εποπτικού οργάνου του ή έχει εξουσία εκπροσώπησης, λήψης αποφάσεων ή ελέγχου σε αυτό.

Στις περιπτώσεις εταιρειών περιορισμένης ευθύνης (Ε.Π.Ε.) και προσωπικών εταιρειών (Ο.Ε. και Ε.Ε.) και ΙΚΕ ιδιωτικών κεφαλαιουχικών εταιρειών, η υποχρέωση του προηγούμενου εδαφίου αφορά κατ' ελάχιστον στους διαχειριστές.

Στις περιπτώσεις ανωνύμων εταιρειών (Α.Ε.), η υποχρέωση του προηγούμενου εδαφίου αφορά κατ' ελάχιστον στον Διευθύνοντα Σύμβουλο, καθώς και σε όλα τα μέλη του Διοικητικού Συμβουλίου.

Στις περιπτώσεις Συνεταιρισμών, η υποχρέωση του προηγούμενου εδαφίου αφορά στα μέλη του Διοικητικού Συμβουλίου.

Σε όλες τις υπόλοιπες περιπτώσεις νομικών προσώπων, η υποχρέωση των προηγούμενων εδαφίων αφορά στους νόμιμους εκπροσώπους τους.

**Εάν στις ως άνω περιπτώσεις (α) έως (στ) η, κατά τα ανωτέρω, περίοδος αποκλεισμού δεν έχει καθοριστεί με αμετάκλητη απόφαση, αυτή ανέρχεται σε πέντε (5) έτη από την ημερομηνία της καταδίκης με αμετάκλητη απόφαση.**

#### **2.2.3.2.** Στις ακόλουθες περιπτώσεις:

α) όταν ο οικονομικός φορέας έχει αθετήσει τις υποχρεώσεις του όσον αφορά στην καταβολή φόρων ή εισφορών κοινωνικής ασφάλισης και αυτό έχει διαπιστωθεί από δικαστική ή διοικητική απόφαση με τελεσίδικη και δεσμευτική ισχύ, σύμφωνα με διατάξεις της χώρας όπου είναι εγκατεστημένος ή την εθνική νομοθεσία ή/και

β) όταν η αναθέτουσα αρχή μπορεί να αποδείξει με τα κατάλληλα μέσα ότι ο οικονομικός φορέας έχει αθετήσει τις υποχρεώσεις του όσον αφορά την καταβολή φόρων ή εισφορών κοινωνικής ασφάλισης.

Αν ο οικονομικός φορέας είναι Έλληνας πολίτης ή έχει την εγκατάστασή του στην Ελλάδα, οι υποχρεώσεις του που αφορούν τις εισφορές κοινωνικής ασφάλισης καλύπτουν τόσο την κύρια όσο και την επικουρική ασφάλιση.

Δεν αποκλείεται ο οικονομικός φορέας, όταν έχει εκπληρώσει τις υποχρεώσεις του είτε καταβάλλοντας τους φόρους ή τις εισφορές κοινωνικής ασφάλισης που οφείλει, συμπεριλαμβανομένων, κατά περίπτωση, των δεδουλευμένων τόκων ή των προστίμων είτε υπαγόμενος σε δεσμευτικό διακανονισμό για την καταβολή τους.

ή/και

γ) η Αναθέτουσα Αρχή γνωρίζει ή μπορεί να αποδείξει με τα κατάλληλα μέσα ότι έχουν επιβληθεί σε βάρος του οικονομικού φορέα, μέσα σε χρονικό διάστημα δύο (2) ετών πριν από την ημερομηνία λήξης της προθεσμίας υποβολής προσφοράς: αα) τρεις (3) πράξεις επιβολής προστίμου από τα αρμόδια ελεγκτικά όργανα του Σώματος Επιθεώρησης Εργασίας για παραβάσεις της εργατικής νομοθεσίας που χαρακτηρίζονται, σύμφωνα με την υπουργική απόφαση 2063/Δ1632/2011 (Β' 266), όπως εκάστοτε ισχύει, ως «υψηλής» ή «πολύ υψηλής» σοβαρότητας, οι οποίες προκύπτουν αθροιστικά από τρεις (3) διενεργηθέντες ελέγχους, ή ββ) δύο (2) πράξεις επιβολής προστίμου από τα αρμόδια ελεγκτικά όργανα του Σώματος Επιθεώρησης Εργασίας για παραβάσεις της εργατικής νομοθεσίας που αφορούν την αδήλωτη εργασία, οι οποίες προκύπτουν αθροιστικά από δύο (2) διενεργηθέντες ελέγχους.

**2.2.3.3.** Αποκλείεται από τη συμμετοχή στη διαδικασία σύναψης της παρούσας σύμβασης, οικονομικός φορέας σε οποιαδήποτε από τις ακόλουθες καταστάσεις:

(α) εάν έχει αθετήσει τις υποχρεώσεις που προβλέπονται στην παρ. 2 του άρθρου 18 του ν. 4412/2016,

(β) εάν τελεί υπό πτώχευση ή έχει υπαχθεί σε διαδικασία εξυγίανσης ή ειδικής εκκαθάρισης ή τελεί υπό αναγκαστική διαχείριση από εκκαθαριστή ή από το δικαστήριο ή έχει υπαχθεί σε διαδικασία πτωχευτικού συμβιβασμού ή έχει αναστείλει τις επιχειρηματικές του δραστηριότητες ή εάν βρίσκεται σε οποιαδήποτε ανάλογη κατάσταση προκύπτουσα από παρόμοια διαδικασία, προβλεπόμενη σε εθνικές διατάξεις νόμου. Η αναθέτουσα αρχή μπορεί να μην αποκλείει έναν οικονομικό φορέα ο οποίος βρίσκεται σε μία εκ των καταστάσεων που αναφέρονται στην περίπτωση αυτή, υπό την προϋπόθεση ότι αποδεικνύει ότι ο εν λόγω φορέας είναι σε θέση να εκτελέσει τη σύμβαση, λαμβάνοντας υπόψη τις ισχύουσες διατάξεις και τα μέτρα για τη συνέχιση της επιχειρηματικής του λειτουργίας.

(γ) υπάρχουν επαρκώς εύλογες ενδείξεις που οδηγούν στο συμπέρασμα ότι ο οικονομικός φορέας συνήψε συμφωνίες με άλλους οικονομικούς φορείς με στόχο τη στρέβλωση του ανταγωνισμού,

δ) εάν μία κατάσταση σύγκρουσης συμφερόντων κατά την έννοια του άρθρου 24 του ν. 4412/2016 δεν μπορεί να θεραπευθεί αποτελεσματικά με άλλα, λιγότερο παρεμβατικά, μέσα,

(ε) εάν μία κατάσταση στρέβλωσης του ανταγωνισμού από την πρότερη συμμετοχή του οικονομικού φορέα κατά την προετοιμασία της διαδικασίας σύναψης σύμβασης, κατά τα οριζόμενα στο άρθρο 48 του ν. 4412/2016, δεν μπορεί να θεραπευθεί με άλλα, λιγότερο παρεμβατικά, μέσα,

(στ) εάν έχει επιδείξει σοβαρή ή επαναλαμβανόμενη πλημμέλεια κατά την εκτέλεση ουσιώδους απαίτησης στο πλαίσιο προηγούμενης δημόσιας σύμβασης, προηγούμενης σύμβασης με αναθέτοντα φορέα ή προηγούμενης σύμβασης παραχώρησης που είχε ως αποτέλεσμα την πρόωγη καταγγελία της προηγούμενης σύμβασης, αποζημιώσεις ή άλλες παρόμοιες κυρώσεις,

(ζ) εάν έχει κριθεί ένοχος σοβαρών ψευδών δηλώσεων κατά την παροχή των πληροφοριών που απαιτούνται για την εξακρίβωση της απουσίας των λόγων αποκλεισμού ή την πλήρωση των κριτηρίων επιλογής, έχει αποκρύψει τις πληροφορίες αυτές ή δεν είναι σε θέση να προσκομίσει τα δικαιολογητικά που απαιτούνται κατ' εφαρμογή του άρθρου 2.2.9.2 της παρούσας,

(η) εάν επιχείρησε να επηρεάσει με αθέμιτο τρόπο τη διαδικασία λήψης αποφάσεων της αναθέτουσας αρχής, να αποκτήσει εμπιστευτικές πληροφορίες που ενδέχεται να του αποφέρουν αθέμιτο πλεονέκτημα στη διαδικασία σύναψης σύμβασης ή να παράσχει εξ αμελείας παραπλανητικές πληροφορίες που ενδέχεται να επηρεάσουν ουσιωδώς τις αποφάσεις που αφορούν τον αποκλεισμό, την επιλογή ή την ανάθεση,

(θ) εάν η αναθέτουσα αρχή μπορεί να αποδείξει, με κατάλληλα μέσα ότι έχει διαπράξει σοβαρό επαγγελματικό παράπτωμα, το οποίο θέτει εν αμφιβόλω την ακεραιότητά του.

Σύμφωνα με τις διατάξεις του άρθρου 18, παρ.5 του Ν.4412/2016, ειδικά κατά τη διαδικασία σύναψης δημόσιας σύμβασης παροχής υπηρεσιών φύλαξης, ως σοβαρό επαγγελματικό παράπτωμα νοούνται ιδίως τα προβλεπόμενα στο δεύτερο εδάφιο της περίπτωσης γ' της παρ. 2 του άρθρου 68 του Ν. 3863/2010 (Α' 115), όπως ισχύει.

**Εάν στις ως άνω περιπτώσεις (α) έως (θ) η περίοδος αποκλεισμού δεν έχει καθοριστεί με αμετάκλητη απόφαση, αυτή ανέρχεται σε τρία (3) έτη από την ημερομηνία του σχετικού γεγονότος.**

**2.2.3.4.** Ο οικονομικός φορέας αποκλείεται σε οποιοδήποτε χρονικό σημείο κατά τη διάρκεια της διαδικασίας σύναψης της παρούσας σύμβασης, όταν αποδεικνύεται ότι βρίσκεται, λόγω πράξεων ή παραλείψεών του, είτε πριν είτε κατά τη διαδικασία, σε μία από τις ως άνω περιπτώσεις

**2.2.3.5.** Οικονομικός φορέας που εμπίπτει σε μια από τις καταστάσεις που αναφέρονται στις παραγράφους 2.2.3.1, 2.2.3.2.γ και 2.2.3.3 μπορεί να προσκομίζει στοιχεία προκειμένου να αποδείξει ότι τα μέτρα που έλαβε επαρκούν για να αποδείξουν την αξιοπιστία του, παρότι συντρέχει ο σχετικός λόγος αποκλεισμού (αυτοκάθαρση). Εάν τα στοιχεία κριθούν επαρκή, ο εν λόγω οικονομικός φορέας δεν αποκλείεται από τη διαδικασία σύναψης σύμβασης. Τα μέτρα που λαμβάνονται από τους οικονομικούς φορείς αξιολογούνται σε συνάρτηση με τη σοβαρότητα και τις ιδιαίτερες περιστάσεις του ποινικού αδικήματος ή του παραπτώματος. Αν τα μέτρα κριθούν ανεπαρκή, γνωστοποιείται στον οικονομικό φορέα το σκεπτικό της απόφασης αυτής. Οικονομικός φορέας που έχει αποκλειστεί, σύμφωνα με τις κείμενες διατάξεις, με τελεσίδικη απόφαση, σε εθνικό επίπεδο, από τη συμμετοχή σε διαδικασίες σύναψης σύμβασης ή ανάθεσης παραχώρησης δεν μπορεί να κάνει χρήση της ανωτέρω δυνατότητας κατά την περίοδο του αποκλεισμού που ορίζεται στην εν λόγω απόφαση.

**2.2.3.6.** Η απόφαση για την διαπίστωση της επάρκειας ή μη των επανορθωτικών μέτρων κατά την προηγούμενη παράγραφο εκδίδεται σύμφωνα με τα οριζόμενα στις παρ. 8 και 9 του άρθρου 73 του ν. 4412/2016.

**2.2.3.7.** Οικονομικός φορέας, στον οποίο έχει επιβληθεί, με την κοινή υπουργική απόφαση του άρθρου 74 του ν. 4412/2016, η ποινή του αποκλεισμού αποκλείεται αυτοδίκαια και από την παρούσα διαδικασία σύναψης της σύμβασης.

## **Κριτήρια Επιλογής**

### **2.2.4 Καταλληλότητα άσκησης επαγγελματικής δραστηριότητας**

Οι οικονομικοί φορείς που συμμετέχουν στη διαδικασία σύναψης της παρούσας σύμβασης απαιτείται να ασκούν δραστηριότητα συναφή με το αντικείμενο της σύμβασης, ήτοι: Παροχή υπηρεσιών φύλαξης.

Οι οικονομικοί φορείς που είναι εγκατεστημένοι σε κράτος μέλος της Ευρωπαϊκής Ένωσης απαιτείται να είναι εγγεγραμμένοι σε ένα από τα επαγγελματικά μητρώα που τηρούνται στο κράτος εγκατάστασής τους ή να ικανοποιούν οποιαδήποτε άλλη απαίτηση ορίζεται στο Παράρτημα XI του Προσαρτήματος Α' του Ν. 4412/2016. Εφόσον οι οικονομικοί φορείς απαιτείται να διαθέτουν ειδική έγκριση ή να είναι μέλη συγκεκριμένου οργανισμού για να μπορούν να παράσχουν τη σχετική υπηρεσία στη χώρα καταγωγής τους, η αναθέτουσα αρχή μπορεί να τους ζητεί να αποδείξουν ότι διαθέτουν την έγκριση αυτή ή ότι είναι μέλη του εν λόγω οργανισμού ή να τους καλέσει να προβούν σε ένορκη δήλωση ενώπιον συμβολαιογράφου σχετικά με την άσκηση του συγκεκριμένου επαγγέλματος.

Στην περίπτωση οικονομικών φορέων εγκατεστημένων σε κράτος μέλος του Ευρωπαϊκού Οικονομικού Χώρου (Ε.Ο.Χ) ή σε τρίτες χώρες που έχουν προσχωρήσει στη ΣΔΣ, ή σε τρίτες χώρες που δεν εμπίπτουν στην προηγούμενη περίπτωση και έχουν συνάψει διμερείς ή πολυμερείς συμφωνίες με την Ένωση σε θέματα διαδικασιών ανάθεσης δημοσίων συμβάσεων, απαιτείται να είναι εγγεγραμμένοι σε αντίστοιχα επαγγελματικά και/ή εμπορικά μητρώα.

Οι εγκατεστημένοι στην Ελλάδα οικονομικοί φορείς θα πρέπει να είναι εγγεγραμμένοι στο οικείο επαγγελματικό μητρώο, εφόσον, κατά την κείμενη νομοθεσία, απαιτείται η εγγραφή τους για την υπό ανάθεση υπηρεσία.

Ειδικότερα, οι συμμετέχοντες στον διαγωνισμό οικονομικοί φορείς, απαιτείται να είναι εγγεγραμμένοι στο οικείο Επιμελητήριο και να διαθέτουν την Ειδική Άδεια Λειτουργίας, σε ισχύ κατά το χρόνο διενέργειας του διαγωνισμού σύμφωνα με τις διατάξεις του Ν.3707/2008 (ΦΕΚ 209Α'/8-10-2008).

Στην περίπτωση υποβολής προσφοράς από ένωση οικονομικών φορέων, η πλήρωση των παραπάνω απαιτήσεων πρέπει να ικανοποιείται από όλα τα μέλη της ένωσης.

### **2.2.5 Οικονομική και χρηματοοικονομική επάρκεια**

Όσον αφορά την οικονομική και χρηματοοικονομική επάρκεια για την παρούσα διαδικασία σύναψης σύμβασης, οι οικονομικοί φορείς απαιτείται, **επί ποινή αποκλεισμού**, να πληρούν τις εξής προϋποθέσεις:

**α)** Να μην υπήρξε περισσότερες από μια φορά αρνητικό το αποτέλεσμα του **ισολογισμού** των τριών (3) τελευταίων οικονομικών χρήσεων (2017, 2018, 2019).

Σε περίπτωση ένωσης οικονομικών φορέων, η ανωτέρω προϋπόθεση θα πρέπει να πληρούται αυτοτελώς από έκαστο μέλος της ένωσης.

Εάν ο οικονομικός φορέας λειτουργεί ή ασκεί επιχειρηματική δραστηριότητα για χρονικό διάστημα μικρότερο του απαιτούμενου για την έκδοση τριών ισολογισμών, υποβάλλει τους ισολογισμούς που υπάρχουν κατά το διάστημα αυτό.

**β) Ελάχιστο κύκλο εργασιών**, για κάθε έτος, σε εργασίες φύλαξης, κατά την τελευταία τριετία (2017, 2018, 2019), ο οποίος θα πρέπει να είναι τουλάχιστον ίσος με την εκτιμώμενη αξία της σύμβασης, χωρίς Φ.Π.Α. (264.000,00 €)

Εάν ο συμμετέχων λειτουργεί ή ασκεί επιχειρηματική δραστηριότητα για χρονικό διάστημα μικρότερο του απαιτούμενου, τότε ο ελάχιστος ετήσιος κύκλος εργασιών θα πρέπει να καλύπτει την ανωτέρω προϋπόθεση, κατά τον χρόνο λειτουργίας του οικονομικού φορέα.

**γ) Πιστοληπτική ικανότητα** ύψους **500.000,00 €** (πεντακοσίων χιλιάδων ευρώ).

Σε περίπτωση ένωσης οικονομικών φορέων, η πιστοληπτική ικανότητα αρκεί να καλύπτεται **αθροιστικά από όλα τα μέλη** της ένωσης.

**δ) Ασφαλιστήριο συμβόλαιο** σε ισχύ Γενικής Αστικής Ευθύνης (λαθών και παραλείψεων), αθροιστικού ορίου τουλάχιστον 2.000.000,00€, με όριο ανά ζημία το 1.000.000,00€.

### **2.2.6 Τεχνική και επαγγελματική ικανότητα**

Όσον αφορά στην τεχνική και επαγγελματική ικανότητα για την παρούσα διαδικασία σύναψης σύμβασης, ο Δήμος αποδίδει μέγιστη σημασία οι οικονομικοί φορείς να διαθέτουν τις εκ του νόμου απαιτούμενες προϋποθέσεις, τις τεχνικές και επαγγελματικές ικανότητες που σχετίζονται με το αντικείμενο της σύμβασης, με γνώμονα την έκταση, τις απαιτήσεις της υπηρεσίας, την πολυπλοκότητα αυτού, καθώς και τον προϋπολογισμό του.

Συγκεκριμένα, οι οικονομικοί φορείς απαιτείται, **επί ποινή αποκλεισμού**:

1. Να διαθέτουν αποδεδειγμένη εμπειρία σε εκτέλεση παρόμοιων υπηρεσιών σε Ο.Τ.Α., οι οποίες λόγω της φύσεως τους, έχουν ιδιαίτερες απαιτήσεις και προδιαγραφές.
2. Να διαθέτουν Ιδιόκτητο Κέντρο Λήψεως Σημάτων, Αναφορών & Συντονισμού (Κ.Λ.Σ.), εγκατεστημένο στη φυσική έδρα της εταιρείας, το οποίο θα λαμβάνει ηλεκτρονικά το στίγμα της θέσης όλων των οχημάτων patrol σε πραγματικό χρόνο και τις εικόνες που θα καταγράφονται και θα μεταδίδονται από τις κάμερες του ψηφιακού καταγραφικού (Mobile DVR), που θα είναι εγκατεστημένο στα patrol. Απαιτείται επίσης να διαθέτουν εμπειρία σε εγκατάσταση και λειτουργία καταγραφικού με μετάδοση εικόνας (Mobile DVR) από το patrol στο Κ.Λ.Σ.
3. Επιπλέον, το ιδιόκτητο Κέντρο Λήψεως Σημάτων, Αναφορών & Συντονισμού (Κ.Λ.Σ.), θα πρέπει να έχει τη δυνατότητα ηλεκτρονικής παρακολούθησης και ελέγχου των θέσεων όλων των φυλάκων (εποχούμενων & στατικών), μέσω γεωεντοπισμού (GPS) και σε πραγματικό χρόνο (σημειακή αναγνώριση).

4. Να απασχολούν Τεχνολόγο – Ηλεκτρονικό (με πλήρη απασχόληση), με άδεια Εργασίας προσωπικού ασφαλείας Κατηγορίας Β', ο οποίος θα ασχολείται με την παρακολούθηση όλων των ηλεκτρονικών συστημάτων του Κέντρου Λήψεως Σημάτων, Αναφορών & Συντονισμού.
5. Να διαθέτουν στο προσωπικό τους Υπεύθυνο Έργου με αποδεδειγμένη προϋπηρεσία δέκα (10) ετών σε υπηρεσίες φύλαξης.
6. Να διαθέτουν στο προσωπικό τους κατ' ελάχιστον 24 φύλακες, με μόνιμη πλήρη απασχόληση και με τη σχετική Άδεια Εργασίας προσωπικού φύλαξης (Α' Κατηγορίας) σε ισχύ, σύμφωνα με τις διατάξεις του Ν.3707/2008, έτσι ώστε να υπάρχει επαρκής αριθμός φυλάκων, που να μπορούν να καλύπτουν όλες τις βάρδιες, σε περίπτωση αδειών, ασθενειών, κ.λ.π.
7. Να διαθέτουν Προσωπικό με φύλακες άνω των 25 ετών και αποδεδειγμένη σχετική προϋπηρεσία τριών (3) ετών, λόγω της επικινδυνότητας και των ειδικών απαιτήσεων του εν λόγω έργου.
8. Να διαθέτουν την κατάλληλη υλικοτεχνική υποδομή για την εκτέλεση της εν λόγω υπηρεσίας.
9. Να διαθέτουν περιπολικά οχήματα με πρόσφατες άδειες κυκλοφορίας (μετά το 2015). Επίσης, τα οχήματα θα πρέπει να έχουν συντηρηθεί σύμφωνα με τις προδιαγραφές των κατασκευαστών τους.
10. Να έχουν, επισκεφτεί τους χώρους στους οποίους θα παρέχονται οι υπηρεσίες φύλαξης προκειμένου να αποκτήσουν ίδια αντίληψη του έργου ώστε να είναι σε θέση να καταρτίσουν σχετικό επιχειρησιακό σχέδιο, πριν την κατάθεση της προσφοράς τους.

### **2.2.7 Πρότυπα διασφάλισης ποιότητας και πρότυπα περιβαλλοντικής διαχείρισης**

Οι οικονομικοί φορείς για την παρούσα διαδικασία σύναψης σύμβασης οφείλουν να συμμορφώνονται **επί ποινή αποκλεισμού**, με τα ακόλουθα πρότυπα ποιότητας ή ισοδύναμα αυτών:

- ISO 9001:2015 (Διαχείριση Ποιότητας)
- ΕΛΟΤ 1801:2008, ΟHSAS 18001:2007 (Διαχείριση υγιεινής και ασφάλειας στην εργασία)
- ISO 27001:2013 (Σύστημα διαχείρισης ασφάλειας πληροφοριών)
- ISO 39001:2012 (Σύστημα διαχείρισης οδικής ασφάλειας)
- ISO 14001:2015 (Σύστημα περιβαλλοντικής διαχείρισης)
- ISO 18788:2015 (Σύστημα διαχείρισης ιδιωτικών υπηρεσιών ασφαλείας)
- ISO 22301:2012 (Σύστημα Διαχείρισης Επιχειρησιακής Συνέχειας)
- ISO 37001:2016 (Σύστημα Διαχείρισης για την Καταπολέμηση της Διαφθοράς)

### **2.2.8 Στήριξη στην ικανότητα τρίτων**

Οι οικονομικοί φορείς μπορούν, όσον αφορά τα κριτήρια της οικονομικής και χρηματοοικονομικής επάρκειας (της παραγράφου 2.2.5) και τα σχετικά με την τεχνική και επαγγελματική ικανότητα (της παραγράφου 2.2.6), να στηρίζονται στις ικανότητες άλλων φορέων, ασχέτως της νομικής φύσης των δεσμών τους με αυτούς. Στην περίπτωση αυτή, αποδεικνύουν ότι θα έχουν στη διάθεσή τους, τους αναγκαίους πόρους, με την προσκόμιση



της σχετικής δέσμευσης (ιδιωτικού συμφωνητικού ή συμβολαιογραφικής πράξης) των φορέων στην ικανότητα των οποίων στηρίζονται.

Ειδικά, όσον αφορά στα κριτήρια επαγγελματικής ικανότητας που σχετίζονται με τους τίτλους σπουδών και τα επαγγελματικά προσόντα που ορίζονται στην περίπτωση στ' του Μέρους II του Παραρτήματος XII του Προσαρτήματος Α' του ν. 4412/2016 ή με την σχετική επαγγελματική εμπειρία, οι οικονομικοί φορείς, μπορούν να στηρίζονται στις ικανότητες άλλων φορέων, μόνο, εάν οι τελευταίοι θα εκτελέσουν τις εργασίες ή τις υπηρεσίες για τις οποίες απαιτούνται οι συγκεκριμένες ικανότητες.

Όταν οι οικονομικοί φορείς στηρίζονται στις ικανότητες άλλων φορέων όσον αφορά τα κριτήρια που σχετίζονται με την απαιτούμενη με τη διακήρυξη οικονομική και χρηματοοικονομική επάρκεια, οι εν λόγω οικονομικοί φορείς και αυτοί στους οποίους στηρίζονται είναι από κοινού υπεύθυνοι για την εκτέλεση της σύμβασης.

Υπό τους ίδιους όρους οι ενώσεις οικονομικών φορέων μπορούν να στηρίζονται στις ικανότητες των συμμετεχόντων στην ένωση ή άλλων φορέων.

## **2.2.9 Κανόνες απόδειξης ποιοτικής επιλογής**

### **2.2.9.1 Προκαταρκτική απόδειξη κατά την υποβολή προσφορών**

Προς προκαταρκτική απόδειξη ότι οι προσφέροντες οικονομικοί φορείς: α) δεν βρίσκονται σε μία από τις καταστάσεις της παραγράφου 2.2.3 και β) πληρούν τα σχετικά κριτήρια επιλογής των παραγράφων 2.2.4, 2.2.5, 2.2.6 και 2.2.7 της παρούσης, προσκομίζουν κατά την υποβολή της προσφοράς τους ως δικαιολογητικό συμμετοχής, το προβλεπόμενο από το άρθρο 79 παρ. 4 του ν. 4412/2016 Τυποποιημένο Έντυπο Υπεύθυνης Δήλωσης (ΤΕΥΔ) (Β/3698/16-11-2016), σύμφωνα με το επισυναπτόμενο στην παρούσα Παράρτημα Δ το οποίο αποτελεί ενημερωμένη υπεύθυνη δήλωση, με τις συνέπειες του ν. 1599/1986.

Το ΤΕΥΔ καταρτίζεται από τις αναθέτουσες αρχές βάσει του τυποποιημένου εντύπου του Παραρτήματος Α της Απόφασης 158/2016 της ΕΑΑΔΗΣΥ και συμπληρώνεται από τους προσφέροντες οικονομικούς φορείς σύμφωνα με τις οδηγίες της Κατευθυντήριας Οδηγίας 15/2016 (ΑΔΑ: ΩΧΟΓΟΞΤΒ-ΑΚΗ). Το ΤΕΥΔ σε επεξεργάσιμη μορφή είναι αναρτημένο στην ιστοσελίδα της ΕΑΑΔΗΣΥ ([www.eaadhsy.gr](http://www.eaadhsy.gr)) και ([www.hsppa.gr](http://www.hsppa.gr)).

Το ΤΕΥΔ μπορεί να υπογράφεται έως δέκα (10) ημέρες πριν την καταληκτική ημερομηνία υποβολής των προσφορών. Σε όλες τις περιπτώσεις, όπου περισσότερα από ένα φυσικά πρόσωπα είναι μέλη του διοικητικού, διευθυντικού ή εποπτικού οργάνου ενός οικονομικού φορέα ή έχουν εξουσία εκπροσώπησης, λήψης αποφάσεων ή ελέγχου σε αυτό, υποβάλλεται ένα Τυποποιημένο Έντυπο Υπεύθυνης Δήλωσης (ΤΕΥΔ), το οποίο είναι δυνατό να φέρει μόνο την υπογραφή του κατά περίπτωση εκπροσώπου του οικονομικού φορέα ως προκαταρκτική απόδειξη των λόγων αποκλεισμού του άρθρου 2.2.3.1 της παρούσας για το σύνολο των φυσικών προσώπων που είναι μέλη του διοικητικού, διευθυντικού ή εποπτικού οργάνου του ή έχουν εξουσία εκπροσώπησης, λήψης αποφάσεων ή ελέγχου σε αυτόν.

Ως εκπρόσωπος του οικονομικού φορέα νοείται ο νόμιμος εκπρόσωπος αυτού, όπως προκύπτει από το ισχύον καταστατικό ή το πρακτικό εκπροσώπησης του κατά το χρόνο υποβολής της προσφοράς ή το αρμοδίως εξουσιοδοτημένο φυσικό πρόσωπο να εκπροσωπεί τον οικονομικό φορέα για διαδικασίες σύναψης συμβάσεων ή για συγκεκριμένη διαδικασία σύναψης σύμβασης.

Στην περίπτωση υποβολής προσφοράς από ένωση οικονομικών φορέων, το Τυποποιημένο Έντυπο Υπεύθυνης Δήλωσης (ΤΕΥΔ), υποβάλλεται χωριστά από κάθε μέλος της ένωσης.

### **2.2.9.2 Αποδεικτικά μέσα**

**A.** Το δικαίωμα συμμετοχής των οικονομικών φορέων και οι όροι και προϋποθέσεις συμμετοχής τους, όπως ορίζονται στις παραγράφους 2.2.1 έως 2.2.8, κρίνονται κατά την υποβολή της προσφοράς, κατά την υποβολή των δικαιολογητικών της παρούσας και κατά τη σύναψη της σύμβασης στις περιπτώσεις του άρθρου 105 παρ. 3 περ. γ του ν. 4412/2016.

Στην περίπτωση που προσφέρων οικονομικός φορέας ή ένωση αυτών στηρίζεται στις ικανότητες άλλων φορέων, σύμφωνα με την παράγραφο 2.2.8. της παρούσας, οι φορείς στην ικανότητα των οποίων στηρίζεται

υποχρεούνται στην υποβολή των δικαιολογητικών που αποδεικνύουν ότι δεν συντρέχουν οι λόγοι αποκλεισμού της παραγράφου 2.2.3 της παρούσας και ότι πληρούν τα σχετικά κριτήρια επιλογής κατά περίπτωση (παράγραφοι 2.2.4-2.2.8).

Ο οικονομικός φορέας υποχρεούται να αντικαταστήσει έναν φορέα στην ικανότητα του οποίου στηρίζεται, εφόσον ο τελευταίος δεν πληροί το σχετικό κριτήριο επιλογής ή για τον οποίο συντρέχουν λόγοι αποκλεισμού των παραγράφων 2.2.3.1, 2.2.3.2 και 2.2.3.3.

Οι οικονομικοί φορείς δεν υποχρεούνται να υποβάλλουν δικαιολογητικά ή άλλα αποδεικτικά στοιχεία, αν και στο μέτρο που η αναθέτουσα αρχή έχει τη δυνατότητα να λαμβάνει τα πιστοποιητικά ή τις συναφείς πληροφορίες απευθείας μέσω πρόσβασης σε εθνική βάση δεδομένων σε οποιοδήποτε κράτος - μέλος της Ένωσης, η οποία διατίθεται δωρεάν, όπως εθνικό μητρώο συμβάσεων, εικονικό φάκελο επιχείρησης, ηλεκτρονικό σύστημα αποθήκευσης εγγράφων ή σύστημα προεπιλογής. Η δήλωση για την πρόσβαση σε εθνική βάση δεδομένων εμπεριέχεται στο Τυποποιημένο Έντυπο Υπεύθυνης Δήλωσης (ΤΕΥΔ) του άρθρου 79 παρ. 4 ν. 4412/2016.

Οι οικονομικοί φορείς δεν υποχρεούνται να υποβάλουν δικαιολογητικά, όταν η αναθέτουσα αρχή που έχει αναθέσει τη σύμβαση διαθέτει ήδη τα ως άνω δικαιολογητικά και αυτά εξακολουθούν να ισχύουν.

**Επισημαίνεται ότι γίνονται αποδεκτές:**

- **οι ένορκες βεβαιώσεις που αναφέρονται στην παρούσα Διακήρυξη, εφόσον έχουν συνταχθεί έως τρεις (3) μήνες πριν από την υποβολή τους,**
- **οι υπεύθυνες δηλώσεις, εφόσον έχουν συνταχθεί μετά την κοινοποίηση της πρόσκλησης για την υποβολή των δικαιολογητικών. Σημειώνεται ότι δεν απαιτείται θεώρηση του γνησίου της υπογραφής τους.**

**B.1.** Για την απόδειξη της μη συνδρομής των λόγων αποκλεισμού της παραγράφου **2.2.3** οι προσφέροντες οικονομικοί φορείς προσκομίζουν αντίστοιχα τα παρακάτω δικαιολογητικά<sup>1</sup>:

**α)** για την παράγραφο **2.2.3.1** (λόγοι αποκλεισμού που σχετίζονται με ποινικές καταδίκες) **απόσπασμα ποινικού μητρώου** ή, ελλείψει αυτού, ισοδύναμο έγγραφο που εκδίδεται από αρμόδια δικαστική ή διοικητική αρχή του κράτους-μέλους ή της χώρας καταγωγής ή της χώρας όπου είναι εγκατεστημένος ο οικονομικός φορέας, από το οποίο προκύπτει ότι πληρούνται αυτές οι προϋποθέσεις, που να έχει εκδοθεί έως τρεις (3) μήνες πριν από την υποβολή του. Η υποχρέωση προσκόμισης του ως άνω αποσπάσματος αφορά και στα μέλη του διοικητικού, διευθυντικού ή εποπτικού οργάνου του εν λόγω οικονομικού φορέα ή στα πρόσωπα που έχουν εξουσία εκπροσώπησης, λήψης αποφάσεων ή ελέγχου σε αυτό κατά τα ειδικότερα αναφερόμενα στην ως άνω παράγραφο 2.2.3.1.

<sup>1</sup> Σχετικά με την κατάρνηση της υποχρέωσης υποβολής πρωτοτύπων ή επικυρωμένων αντιγράφων εγγράφων σε διαγωνισμούς δημοσίων συμβάσεων διευκρινίζονται τα εξής:

1. Απλά αντίγραφα δημοσίων εγγράφων:

Γίνονται υποχρεωτικά αποδεκτά ευκρινή φωτοαντίγραφα των πρωτοτύπων ή των ακριβών αντιγράφων των δημοσίων εγγράφων, που έχουν εκδοθεί από τις υπηρεσίες και τους φορείς της περίπτωσης α' της παρ. 2 του άρθρου 1 του νόμου 4250/2014. Σημειωτέον ότι η παραπάνω ρύθμιση δεν καταλαμβάνει τα συμβολαιογραφικά έγγραφα (λ.χ. πληρεξούσια, ένορκες βεβαιώσεις κ.ο.κ.), για τα οποία συνεχίζει να υφίσταται η υποχρέωση υποβολής κεκυρωμένων αντιγράφων.

2. Απλά αντίγραφα αλλοδαπών δημοσίων εγγράφων:

Επίσης, γίνονται αποδεκτά ευκρινή φωτοαντίγραφα από αντίγραφα εγγράφων που έχουν εκδοθεί από αλλοδαπές αρχές, υπό την προϋπόθεση ότι αυτά είναι νομίμως επικυρωμένα από την αρμόδια αρχή της χώρας αυτής, και έχουν επικυρωθεί από δικηγόρο, σύμφωνα με τα οριζόμενα στο άρθρο 36 παρ. 2 β) του Κώδικα Δικηγόρων (N4194/2013). Σημειώνεται ότι δεν τίθενται και εξακολουθούν να ισχύουν, οι απαιτήσεις υποβολής δημοσίων εγγράφων με συγκεκριμένη επισήμανση (APOSTILLE), οι οποίες απορρέουν από διεθνείς συμβάσεις της χώρας (Σύμβαση της Χάγης) ή άλλες διακρατικές συμφωνίες (βλ. και σημείο 6.2.)

3. Απλά αντίγραφα ιδιωτικών εγγράφων:

Γίνονται υποχρεωτικά αποδεκτά ευκρινή φωτοαντίγραφα από αντίγραφα ιδιωτικών εγγράφων τα οποία έχουν επικυρωθεί από δικηγόρο, σύμφωνα με τα οριζόμενα στο άρθρο 36 παρ. 2 β) του Κώδικα Δικηγόρων (N 4194/2013), καθώς και ευκρινή φωτοαντίγραφα από τα πρωτότυπα όσων ιδιωτικών εγγράφων φέρουν θεώρηση από υπηρεσίες και φορείς της περίπτωσης α' της παρ. 2 του άρθρου 1 του νόμου 4250/2014.

4. Πρωτότυπα έγγραφα και επικυρωμένα αντίγραφα

Γίνονται υποχρεωτικά αποδεκτά και πρωτότυπα ή νομίμως επικυρωμένα αντίγραφα των δικαιολογητικών εγγράφων, εφόσον υποβληθούν από τους διαγωνιζόμενους.

**β)** για τις παραγράφους **2.2.3.2** και **2.2.3.3 περίπτωση β'**, πιστοποιητικό που εκδίδεται από την αρμόδια αρχή του οικείου κράτους - μέλους ή χώρας, που να είναι εν ισχύ κατά το χρόνο υποβολής του, άλλως, στην περίπτωση που δεν αναφέρεται σε αυτό χρόνος ισχύος, που να έχει εκδοθεί έως τρεις (3) μήνες πριν από την υποβολή του.

Ειδικά για τις περιπτώσεις της παραγράφου 2.2.3.2 α., πέραν του ως άνω πιστοποιητικού, υποβάλλεται υπεύθυνη δήλωση του προσφέροντος ότι δεν έχει εκδοθεί δικαστική ή διοικητική απόφαση με τελεσίδικη και δεσμευτική ισχύ για την αθέτηση των υποχρεώσεών του όσον αφορά στην καταβολή φόρων ή εισφορών κοινωνικής ασφάλισης.

Για τους οικονομικούς φορείς που είναι εγκατεστημένοι στην Ελλάδα, τα πιστοποιητικά ότι δεν τελούν υπό πτώχευση, πτωχευτικό συμβιβασμό ή υπό αναγκαστική διαχείριση ή ότι δεν έχουν υπαχθεί σε διαδικασία εξυγίανσης, εκδίδονται από το αρμόδιο πρωτοδικείο της έδρας του οικονομικού φορέα. Το πιστοποιητικό ότι το νομικό πρόσωπο δεν έχει τεθεί υπό εκκαθάριση με δικαστική απόφαση εκδίδεται από το οικείο Πρωτοδικείο της έδρας του οικονομικού φορέα, το δε πιστοποιητικό ότι δεν έχει τεθεί υπό εκκαθάριση με απόφαση των εταίρων εκδίδεται από το Γ.Ε.Μ.Η., σύμφωνα με τις κείμενες διατάξεις, ως κάθε φορά ισχύουν. Τα φυσικά πρόσωπα (ατομικές επιχειρήσεις) δεν προσκομίζουν πιστοποιητικό περί μη θέσεως σε εκκαθάριση.

Η μη αναστολή των επιχειρηματικών δραστηριοτήτων του οικονομικού φορέα, για τους εγκατεστημένους στην Ελλάδα οικονομικούς φορείς αποδεικνύεται μέσω της ηλεκτρονικής πλατφόρμας της Ανεξάρτητης Αρχής Δημοσίων Εσόδων.

**γ)** Για τις περιπτώσεις του άρθρου **2.2.3.2γ** της παρούσας, πιστοποιητικό από τη Διεύθυνση Προγραμματισμού και Συντονισμού της Επιθεώρησης Εργασιακών Σχέσεων, που να έχει εκδοθεί έως τρεις (3) μήνες πριν από την υποβολή του, από το οποίο να προκύπτουν οι πράξεις επιβολής προστίμου που έχουν εκδοθεί σε βάρος του οικονομικού φορέα σε χρονικό διάστημα δύο (2) ετών πριν από την ημερομηνία λήξης της προθεσμίας υποβολής προσφοράς. Μέχρι να καταστεί εφικτή η έκδοση του ανωτέρω πιστοποιητικού, αυτό αντικαθίσταται από υπεύθυνη δήλωση του οικονομικού φορέα, χωρίς να απαιτείται επίσημη δήλωση του ΣΕΠΕ σχετικά με την έκδοση του πιστοποιητικού.

Αν το κράτος-μέλος ή η εν λόγω χώρα δεν εκδίδει τέτοιου είδους έγγραφα ή πιστοποιητικά ή όπου το έγγραφο ή τα πιστοποιητικά αυτά δεν καλύπτουν όλες τις περιπτώσεις που αναφέρονται στις παραγράφους 2.2.3.1 και 2.2.3.2 περ. α' και β', καθώς και στην περ. β' της παραγράφου 2.2.3.3, τα έγγραφα ή τα πιστοποιητικά μπορεί να αντικαθίστανται από ένορκη βεβαίωση ή, στα κράτη - μέλη ή στις χώρες όπου δεν προβλέπεται ένορκη βεβαίωση, από υπεύθυνη δήλωση του ενδιαφερομένου ενώπιον αρμόδιας δικαστικής ή διοικητικής αρχής, συμβολαιογράφου ή αρμόδιου επαγγελματικού ή εμπορικού οργανισμού του κράτους - μέλους ή της χώρας καταγωγής ή της χώρας όπου είναι εγκατεστημένος ο οικονομικός φορέας.

Οι αρμόδιες δημόσιες αρχές παρέχουν, όπου κρίνεται αναγκαίο, επίσημη δήλωση στην οποία αναφέρεται ότι δεν εκδίδονται τα έγγραφα ή τα πιστοποιητικά της παρούσας παραγράφου ή ότι τα έγγραφα αυτά δεν καλύπτουν όλες τις περιπτώσεις που αναφέρονται στις παραγράφους 2.2.3.1 και 2.2.3.2 περ. α' και β', καθώς και στην περ. β' της παραγράφου 2.2.3.3. Οι επίσημες δηλώσεις καθίστανται διαθέσιμες μέσω του επιγραμμικού αποθετηρίου πιστοποιητικών (e-Certis) του άρθρου 81 του ν. 4412/2016.

**δ)** Για τις λοιπές περιπτώσεις της παραγράφου **2.2.3.3** (λόγοι που σχετίζονται με αφερεγγυότητα, σύγκρουση συμφερόντων ή επαγγελματικό παράπτωμα), υπεύθυνη δήλωση του προσφέροντος οικονομικού φορέα ότι δεν συντρέχουν στο πρόσωπό του οι οριζόμενοι στην παράγραφο λόγοι αποκλεισμού.

Επισημαίνεται ότι, σύμφωνα με τις διατάξεις του άρθρου 68, παρ. 2 του Ν.3863/2010, όπως τροποποιήθηκε με το άρθρο 22 του Ν. 4144/2013 και το άρθρο 39, παρ. Β του Ν. 4488/2017 και ισχύει:

«2.α) Οι πράξεις επιβολής προστίμου που επιβάλλονται σε βάρος εταιρειών παροχής υπηρεσιών καθαρισμού ή/και φύλαξης καταχωρούνται στο αντίστοιχο «Μητρώο Παραβατών Εταιρειών Παροχής Υπηρεσιών Καθαρισμού ή/και Φύλαξης» που τηρείται στη Διεύθυνση Προγραμματισμού και Συντονισμού του Σώματος Επιθεώρησης Εργασίας.

β) Η αναθέτουσα αρχή υποχρεούται, αμέσως μετά τη λήξη της προθεσμίας υποβολής των προσφορών, να υποβάλει γραπτό αίτημα προς τη Διεύθυνση Προγραμματισμού και Συντονισμού του Σώματος Επιθεώρησης

Εργασίας για τη χορήγηση πιστοποιητικού, από το οποίο να προκύπτουν όλες οι πράξεις επιβολής προστίμου που έχουν εκδοθεί σε βάρος εκάστου των υποψήφιων εργολάβων. Το πιστοποιητικό αποστέλλεται στην αναθέτουσα αρχή μέσα σε δεκαπέντε (15) ημέρες από την υποβολή του αιτήματος. Σε περίπτωση άπρακτης παρέλευσης της προθεσμίας, η αναθέτουσα αρχή δικαιούται να προχωρήσει στη σύναψη της σύμβασης.

γ) Η αναθέτουσα αρχή αποκλείει από τη σύναψη της σύμβασης τις υποψήφιες εταιρείες παροχής υπηρεσιών καθαρισμού ή/και φύλαξης εάν έχουν επιβληθεί σε βάρος τους, μέσα σε χρονικό διάστημα δύο (2) ετών πριν από τη λήξη της προθεσμίας υποβολής της προσφοράς, τρεις (3) πράξεις επιβολής προστίμου από τα αρμόδια ελεγκτικά όργανα του Σώματος Επιθεώρησης Εργασίας για παραβάσεις της εργατικής νομοθεσίας που χαρακτηρίζονται, σύμφωνα με την υπουργική απόφαση 2063/Δ1632/2011 (Β' 266), όπως εκάστοτε ισχύει, ως «υψηλής» ή «πολύ υψηλής» σοβαρότητας, οι οποίες προκύπτουν αθροιστικά, από τρεις (3) διενεργηθέντες ελέγχους ή δύο (2) πράξεις επιβολής προστίμου από τα αρμόδια ελεγκτικά όργανα του Σώματος Επιθεώρησης Εργασίας για παραβάσεις της εργατικής νομοθεσίας που αφορούν την αδήλωτη εργασία, οι οποίες προκύπτουν αθροιστικά από δύο (2) διενεργηθέντες ελέγχους.

Η αναθέτουσα αρχή μπορεί να αποκλείσει από τη σύναψη της σύμβασης τις υποψήφιες εταιρείες παροχής υπηρεσιών καθαρισμού ή/και φύλαξης: αα) οι οποίες έχουν κηρυχθεί έκπτωτες κατ' εφαρμογή της παραγράφου 7 του παρόντος μέσα σε χρονικό διάστημα τριών (3) ετών πριν από την ημερομηνία λήξης της προθεσμίας υποβολής της προσφοράς ή ββ) στις οποίες έχει επιβληθεί η κύρωση της προσωρινής διακοπής της λειτουργίας συγκεκριμένης παραγωγικής διαδικασίας ή τμήματος ή τμημάτων ή του συνόλου της επιχείρησης ή εκμετάλλευσης κατ' εφαρμογή της παρ. 1Β του άρθρου 24 του ν. 3996/2011 (Α' 170) μέσα σε χρονικό διάστημα τριών (3) ετών πριν από την ημερομηνία λήξης της προθεσμίας υποβολής της προσφοράς.»

δ) Για το χρονικό διάστημα που δεν καλύπτεται από το «Μητρώο Παραβατών Εταιρειών Παροχής Υπηρεσιών Καθαρισμού ή/και Φύλαξης» οι εταιρείες παροχής υπηρεσιών καθαρισμού ή/και φύλαξης προσκομίζουν υποχρεωτικά ένορκη βεβαίωση του νομίμου εκπροσώπου αυτών ενώπιον συμβολαιογράφου, περί μη επιβολής σε βάρος τους πράξης επιβολής προστίμου για παραβάσεις της εργατικής νομοθεσίας «υψηλής» ή «πολύ υψηλής» σοβαρότητας.»

ε) για την παράγραφο **2.2.3.7**, υπεύθυνη δήλωση του προσφέροντος οικονομικού φορέα ότι δεν έχει εκδοθεί σε βάρος του απόφαση αποκλεισμού, σύμφωνα με το άρθρο 74 του ν. 4412/2016.

**B.2.** Για την απόδειξη της απαίτησης της παραγράφου **2.2.4.** (απόδειξη καταλληλότητας για την άσκηση επαγγελματικής δραστηριότητας), προσκομίζουν πιστοποιητικό/βεβαίωση του οικείου επαγγελματικού ή εμπορικού μητρώου του κράτους εγκατάστασης.

Οι οικονομικοί φορείς που είναι εγκατεστημένοι σε κράτος μέλος της Ευρωπαϊκής Ένωσης προσκομίζουν πιστοποιητικό/βεβαίωση του αντίστοιχου επαγγελματικού και εμπορικού μητρώου του Παραρτήματος XI του Προσαρτήματος Α' του Ν. 4412/2016, με το οποίο πιστοποιείται αφενός η εγγραφή τους σε αυτό και αφετέρου το ειδικό επάγγελμά τους. Στην περίπτωση που χώρα δεν τηρεί τέτοιο μητρώο, το έγγραφο ή το πιστοποιητικό μπορεί να αντικαθίσταται από ένορκη βεβαίωση ή, στα κράτη - μέλη ή στις χώρες όπου δεν προβλέπεται ένορκη βεβαίωση, από υπεύθυνη δήλωση του ενδιαφερομένου ενώπιον αρμόδιας δικαστικής ή διοικητικής αρχής, συμβολαιογράφου ή αρμόδιου επαγγελματικού ή εμπορικού οργανισμού της χώρας καταγωγής ή της χώρας όπου είναι εγκατεστημένος ο οικονομικός φορέας ότι δεν τηρείται τέτοιο μητρώο και ότι ασκεί τη δραστηριότητα που απαιτείται για την εκτέλεση του αντικειμένου της υπό ανάθεση σύμβασης.

Οι εγκατεστημένοι στην Ελλάδα οικονομικοί φορείς προσκομίζουν βεβαίωση εγγραφής στο οικείο επαγγελματικό μητρώο.

Για την απόδειξη άσκησης γεωργικού ή κτηνοτροφικού επαγγέλματος, οι αναθέτουσες αρχές απαιτούν σχετική βεβαίωση άσκησης επαγγέλματος, από αρμόδια διοικητική αρχή ή αρχή Οργανισμού Τοπικής Αυτοδιοίκησης.

**Επισημαίνεται ότι, τα δικαιολογητικά που αφορούν στην απόδειξη της απαίτησης του άρθρου 2.2.4 (απόδειξη καταλληλότητας για την άσκηση επαγγελματικής δραστηριότητας) γίνονται αποδεκτά, εφόσον έχουν εκδοθεί έως τριάντα (30) εργάσιμες ημέρες πριν από την υποβολή τους, εκτός αν, σύμφωνα με τις ειδικότερες διατάξεις αυτών, φέρουν συγκεκριμένο χρόνο ισχύος.**

**Ειδικότερα, για τον εν λόγω διαγωνισμό, οι οικονομικοί φορείς οφείλουν να προσκομίσουν:**

**α)** Πιστοποιητικό εγγραφής στο Βιοτεχνικό ή Εμπορικό ή Βιομηχανικό Επιμελητήριο του τόπου που ασκούν το επάγγελμά τους με το οποίο βεβαιώνεται το ειδικό επάγγελμα αυτών καθώς και η άσκησή του από το οποίο θα προκύπτει ότι είναι εγγεγραμμένοι σε αυτό κατά την ημερομηνία υποβολής της προσφοράς. Από το πιστοποιητικό θα πρέπει να προκύπτει η εκπλήρωση των υποχρεώσεων από συνδρομές, κατά την ημερομηνία υποβολής των προσφορών.

**β)** Ειδική Άδεια Λειτουργίας, σε ισχύ κατά το χρόνο διενέργειας του διαγωνισμού σύμφωνα με τις διατάξεις του άρθρου 2 του Ν.3707/2008 (ΦΕΚ 209Α'/8-10-2008).

**γ)** Άδεια εγκεκριμένης στολής από το Γ.Ε.Ε.Θ.Α.

**δ)** Άδεια ραδιοδικτύου κατηγορίας Α, σε ισχύ (με πληρωμένη την ετήσια χρήση της συχνότητας), εγκεκριμένη από την Εθνική Επιτροπή Τηλεπικοινωνιών & Ταχυδρομείων (Ε.Ε.Τ.Τ.).

**Β.3.** Για την απόδειξη της οικονομικής και χρηματοοικονομικής επάρκειας της παραγράφου **2.2.5**, οι οικονομικοί φορείς προσκομίζουν επί ποινή αποκλεισμού τα εξής δικαιολογητικά:

**α)** Δημοσιευμένες οικονομικές καταστάσεις των τριών (3) τελευταίων οικονομικών χρήσεων (2017, 2018, 2019) (όπως αντίγραφα ισολογισμών).

Σε περίπτωση υποψηφίων, που δεν έχουν κατά νόμο υποχρέωση δημοσίευσης οικονομικών καταστάσεων ή διαρκεί ακόμη η προθεσμία δημοσίευσης των οικονομικών καταστάσεων χωρίς αυτές να έχουν δημοσιευθεί, είναι υποχρεωτική η κατάθεση Υπεύθυνης Δήλωσης ηλεκτρονικά υπογεγραμμένης περί της χρηματοοικονομικής τους κατάστασης με τα ανωτέρω στοιχεία για τα αντίστοιχα έτη. Εάν ο οικονομικός φορέας λειτουργεί ή ασκεί επιχειρηματική δραστηριότητα για χρονικό διάστημα μικρότερο του απαιτούμενου για την έκδοση τριών ισολογισμών, υποβάλλει τους ισολογισμούς που υπάρχουν κατά το διάστημα αυτό. Σε περίπτωση ένωσης/κοινοπραξίας τα ανωτέρω δικαιολογητικά πρέπει να ισχύουν για κάθε μέλος και υποβάλλονται για κάθε ένα από τα μέλη της ξεχωριστά.

**β)** Υπεύθυνη δήλωση του διαγωνιζόμενου για τον ελάχιστο κύκλο εργασιών, για κάθε έτος, σε εργασίες φύλαξης για τις τρεις (3) τελευταίες οικονομικές χρήσεις (2017, 2018, 2019), εφόσον είναι διαθέσιμες αυτές οι πληροφορίες, βάσει της ημερομηνίας σύστασης του οικονομικού φορέα ή έναρξης των δραστηριοτήτων του. Εάν ο συμμετέχων λειτουργεί ή ασκεί επιχειρηματική δραστηριότητα για χρονικό διάστημα μικρότερο του απαιτούμενου, τότε ο ελάχιστος ετήσιος κύκλος εργασιών θα πρέπει να καλύπτει την ανωτέρω προϋπόθεση, κατά τον χρόνο λειτουργίας του οικονομικού φορέα.

**γ)** Βεβαίωση Πιστοληπτικής Ικανότητας, από αναγνωρισμένη τράπεζα ή άλλο πιστοληπτικό όργανο, ύψους **500.000,00 € (πεντακοσίων χιλιάδων ευρώ)**.

Σε περίπτωση ένωσης οικονομικών φορέων, η πιστοληπτική ικανότητα αρκεί να καλύπτεται **αθροιστικά από όλα τα μέλη** της ένωσης.

**δ)** Ασφαλιστήριο συμβόλαιο, σε ισχύ, Γενικής Αστικής Ευθύνης (λαθών και παραλείψεων), αθροιστικού ορίου τουλάχιστον 2.000.000,00 € με όριο ανά ζημία το 1.000.000,00 €.

Ο προσφέρων οφείλει να διατηρεί σε ισχύ την παραπάνω ασφαλιστική κάλυψη καθ' όλη τη διάρκεια ισχύος της σύμβασης. Σε περίπτωση ένωσης ή κοινοπραξίας η συγκεκριμένη ελάχιστη προϋπόθεση μπορεί να καλύπτεται αθροιστικά από όλα τα μέλη της ένωσης/κοινοπραξίας.

**Β.4.** Για την απόδειξη της τεχνικής και επαγγελματικής ικανότητας της παραγράφου **2.2.6**, οι οικονομικοί φορείς θα πρέπει να προσκομίσουν επί ποινή αποκλεισμού τα παρακάτω δικαιολογητικά, τα οποία πρέπει να είναι σε ισχύ κατά την ημερομηνία του διαγωνισμού:

1. Βεβαιώσεις καλής εκτέλεσης με τις αντίστοιχες συμβάσεις, από υπηρεσίες τις οποίες ο προσφέρων έχει ολοκληρώσει κατά την τελευταία τριετία (2017, 2018 και 2019), από τις οποίες να προκύπτει η εμπειρία

του σε φυλάξεις με Μηχανοκίνητα τετράτροχα οχήματα (Patrol) και στατικούς φύλακες, με ετήσιο σχετικό συμβατικό αντικείμενο ίσο ή μεγαλύτερο των 330.000,00 ευρώ αθροιστικά, οι οποίες να αφορούν Ο.Τ.Α. Το ποσό μπορεί να προκύπτει ως το άθροισμα το πολύ τριών συμβάσεων για το συγκεκριμένο χρονικό διάστημα.

2. Εκτυπώσεις μιας ημέρας, εντός του τελευταίου τριμήνου πριν τη διενέργεια του διαγωνισμού, σχετικές με τη λήψη πληροφοριών από τη θέση των οχημάτων patrol και τις διαδρομές τους (στάσεις, χρόνος αναμονής, ταχύτητα κίνησης κ.λ.π.), καθώς και εικόνες από video, ώστε να αποδεικνύεται η ύπαρξη Ιδιόκτητου Κέντρου Λήψεως Σημάτων, Αναφορών & Συντονισμού (Κ.Λ.Σ.), εγκατεστημένου στη φυσική έδρα της εταιρείας, το οποίο θα λαμβάνει ηλεκτρονικά το στίγμα της θέσης όλων των οχημάτων patrol σε πραγματικό χρόνο και τις εικόνες που θα καταγράφονται και θα μεταδίδονται από τις κάμερες του ψηφιακού καταγραφικού (Mobile DVR), που θα είναι εγκατεστημένο στα patrol και η υπάρχουσα εμπειρία εγκατάστασης και λειτουργίας καταγραφικού με μετάδοση εικόνας (Mobile DVR) από το patrol στο Κ.Λ.Σ.
3. Εκτυπώσεις μιας ημέρας του ιστορικού παρακολούθησης των φυλάκων, εντός του τελευταίου τριμήνου πριν τη διενέργεια του διαγωνισμού, ως αποδεικτικό στοιχείο ότι το ιδιόκτητο Κέντρο Λήψεως Σημάτων, Αναφορών & Συντονισμού (Κ.Λ.Σ.), θα έχει τη δυνατότητα ηλεκτρονικής παρακολούθησης και ελέγχου των θέσεων όλων των φυλάκων (εποχούμενων & στατικών), μέσω γεωεντοπισμού (GPS) και σε πραγματικό χρόνο (σημειακή αναγνώριση).
4. Κατάσταση Επιθεώρησης Εργασίας (πιο πρόσφατη), προς απόδειξη ότι απασχολούν Τεχνολόγο – Ηλεκτρονικό (με πλήρη απασχόληση), με άδεια Εργασίας προσωπικού ασφαλείας Κατηγορίας Β΄, ο οποίος θα ασχολείται με την παρακολούθηση όλων των ηλεκτρονικών συστημάτων του Κέντρου Λήψεως Σημάτων, Αναφορών & Συντονισμού.
5. Υπεύθυνη δήλωση του οικονομικού φορέα ότι διαθέτει ενταγμένο στο προσωπικό του υπεύθυνο έργου με προϋπηρεσία 10 ετών. Επίσης, βεβαίωση ασφαλιστικού φορέα για την απόδειξη της ως άνω εργασιακής προϋπηρεσίας του υπευθύνου έργου, κάθε άλλο σχετικό πρόσφορο στοιχείο (συμβάσεις, δελτία/τιμολόγια παροχής υπηρεσιών κ.λπ.), καθώς και κατάσταση επιθεώρησης εργασίας, στην οποία αυτός να συμπεριλαμβάνεται.
6. Κατάσταση προσωπικού από αρμόδια αρχή, από την οποία να προκύπτει ότι διαθέτουν στο προσωπικό τους κατ' ελάχιστον 24 φύλακες, με μόνιμη πλήρη απασχόληση και με τη σχετική Άδεια Εργασίας προσωπικού φύλαξης (Α΄ Κατηγορίας) σε ισχύ, σύμφωνα με τις διατάξεις του Ν.3707/2008.
7. Κατάσταση προσωπικού από αρμόδια αρχή, συνοδευόμενη από βεβαίωση ασφαλιστικού φορέα και από τη σχετική Άδεια Εργασίας προσωπικού φύλαξης (Κατηγορίας Α΄) σε ισχύ, από τα οποία θα αποδεικνύεται ότι όλοι οι φύλακες που θα απασχοληθούν στην παρούσα παροχή υπηρεσιών, είναι ενταγμένοι στο ήδη υπάρχον προσωπικό με σύμβαση εξαρτημένης εργασίας με πλήρη απασχόληση, είναι έμπειροι έχοντες τουλάχιστον συμπληρώσει 3 έτη απασχόλησης ως φύλακες σε αυτόν ή άλλο οικονομικό φορέα, είναι ηλικίας άνω των 25 ετών και διαθέτουν την απαιτούμενη εκ του νόμου άδεια εργασίας.
8. Κατάλογο με τα μηχανήματα, τις εγκαταστάσεις, τον τεχνικό εξοπλισμό και τα περιπολικά αυτοκίνητα που θα διαθέσει για την εκτέλεση της σύμβασης.

9. Αντίγραφα των αδειών κυκλοφορίας των περιπολικών οχημάτων, οι οποίες δεν πρέπει σε καμία περίπτωση να είναι πριν το 2015. Σε περίπτωση που ο συμμετέχων δεν διαθέτει περιπολικά οχήματα, υποχρεούται να υποβάλει αντίγραφο προσφοράς με την εταιρεία που θα τα μισθώσει, αναγράφοντας τον όρο σχετικά με την ημερομηνία έκδοσης της άδειας κυκλοφορίας. Επίσης, τα οχήματα θα πρέπει να έχουν συντηρηθεί σύμφωνα με τις προδιαγραφές των κατασκευαστών τους. Να προσκομιστεί επίσης υπεύθυνη δήλωση, ψηφιακά υπογεγραμμένη, ότι εφόσον μειοδοτήσουν και προκειμένου να προχωρήσουν στην υπογραφή της σύμβασης, θα προσκομίσουν τα ανάλογα αποδεικτικά έγγραφα.
10. Βεβαίωση αυτοψίας του χώρου την οποία θα εκδώσει η αναθέτουσα αρχή μετά από την ημερομηνία επίσκεψης η οποία θα οριστεί.

**B.5.** Για την απόδειξη της συμμόρφωσής τους με πρότυπα διασφάλισης ποιότητας και πρότυπα περιβαλλοντικής διαχείρισης της παραγράφου **2.2.7**, οι οικονομικοί φορείς προσκομίζουν επί ποινή αποκλεισμού τα σχετικά αναφερόμενα και απαιτούμενα πιστοποιητικά, τα οποία πρέπει να είναι σε ισχύ κατά την ημερομηνία του διαγωνισμού.

**B.6.** Για την απόδειξη της νόμιμης εκπροσώπησης, στις περιπτώσεις που ο οικονομικός φορέας είναι νομικό πρόσωπο και υποχρεούται, κατά την κείμενη νομοθεσία, να δηλώνει την εκπροσώπηση και τις μεταβολές της σε αρμόδια αρχή (πχ ΓΕΜΗ), προσκομίζει σχετικό πιστοποιητικό ισχύουσας εκπροσώπησης, το οποίο πρέπει να έχει εκδοθεί έως τριάντα (30) εργάσιμες ημέρες πριν από την υποβολή του. Στις λοιπές περιπτώσεις τα κατά περίπτωση νομιμοποιητικά έγγραφα νόμιμης εκπροσώπησης (όπως καταστατικά, αντίστοιχα ΦΕΚ, συγκρότηση Δ.Σ. σε σώμα, σε περίπτωση Α.Ε., κλπ., ανάλογα με τη νομική μορφή του οικονομικού φορέα), συνοδευόμενα από υπεύθυνη δήλωση του νόμιμου εκπροσώπου ότι εξακολουθούν να ισχύουν κατά την υποβολή τους.

Για την απόδειξη της νόμιμης σύστασης και των μεταβολών του νομικού προσώπου, εφόσον αυτή προκύπτει από πιστοποιητικό αρμόδιας αρχής (πχ γενικό πιστοποιητικό του ΓΕΜΗ), αρκεί η υποβολή αυτού, εφόσον έχει εκδοθεί έως τρεις (3) μήνες πριν από την υποβολή του. Στις λοιπές περιπτώσεις τα κατά περίπτωση νομιμοποιητικά έγγραφα νόμιμης σύστασης και μεταβολών (όπως καταστατικά, πιστοποιητικά μεταβολών, αντίστοιχα ΦΕΚ, κλπ., ανάλογα με τη νομική μορφή του οικονομικού φορέα), συνοδευόμενα από υπεύθυνη δήλωση του νόμιμου εκπροσώπου ότι εξακολουθούν να ισχύουν κατά την υποβολή τους.

Οι αλλοδαποί οικονομικοί φορείς προσκομίζουν τα προβλεπόμενα, κατά τη νομοθεσία της χώρας εγκατάστασης, αποδεικτικά έγγραφα, και εφόσον δεν προβλέπονται, υπεύθυνη δήλωση του νόμιμου εκπροσώπου, από την οποία αποδεικνύονται τα ανωτέρω ως προς τη νόμιμη σύσταση, μεταβολές και εκπροσώπηση του οικονομικού φορέα.

Οι ως άνω υπεύθυνες δηλώσεις γίνονται αποδεκτές, εφόσον έχουν συνταχθεί μετά την κοινοποίηση της πρόσκλησης για την υποβολή των δικαιολογητικών.

Από τα ανωτέρω έγγραφα πρέπει να προκύπτουν η νόμιμη σύσταση του οικονομικού φορέα, όλες οι σχετικές τροποποιήσεις των καταστατικών, το/τα πρόσωπο/α που δεσμεύει/ουν νόμιμα την εταιρία κατά την ημερομηνία διενέργειας του διαγωνισμού (νόμιμος εκπρόσωπος, δικαίωμα υπογραφής κλπ.), τυχόν τρίτοι, στους οποίους έχει χορηγηθεί εξουσία εκπροσώπησης, καθώς και η θητεία του/των ή/και των μελών του οργάνου διοίκησης/ νόμιμου εκπροσώπου.

**B.7.** Οι οικονομικοί φορείς που είναι εγγεγραμμένοι σε επίσημους καταλόγους που προβλέπονται από τις εκάστοτε ισχύουσες εθνικές διατάξεις ή διαθέτουν πιστοποίηση από οργανισμούς πιστοποίησης που συμμορφώνονται με τα ευρωπαϊκά πρότυπα πιστοποίησης, κατά την έννοια του Παραρτήματος VII του Προσαρτήματος Α' του ν. 4412/2016, μπορούν να προσκομίζουν στις αναθέτουσες αρχές πιστοποιητικό εγγραφής εκδιδόμενο από την αρμόδια αρχή ή το πιστοποιητικό που εκδίδεται από τον αρμόδιο οργανισμό πιστοποίησης.

Στα πιστοποιητικά αυτά αναφέρονται τα δικαιολογητικά βάσει των οποίων έγινε η εγγραφή των εν λόγω οικονομικών φορέων στον επίσημο κατάλογο ή η πιστοποίηση και η κατάταξη στον εν λόγω κατάλογο.

Η πιστοποιούμενη εγγραφή στους επίσημους καταλόγους από τους αρμόδιους οργανισμούς ή το πιστοποιητικό, που εκδίδεται από τον οργανισμό πιστοποίησης, συνιστά τεκμήριο καταλληλότητας όσον αφορά τις απαιτήσεις ποιοτικής επιλογής, τις οποίες καλύπτει ο επίσημος κατάλογος ή το πιστοποιητικό.

Οι οικονομικοί φορείς που είναι εγγεγραμμένοι σε επίσημους καταλόγους απαλλάσσονται από την υποχρέωση υποβολής των δικαιολογητικών που αναφέρονται στο πιστοποιητικό εγγραφής τους.

**B.8.** Οι ενώσεις οικονομικών φορέων που υποβάλλουν κοινή προσφορά, υποβάλλουν τα παραπάνω, κατά περίπτωση δικαιολογητικά, για κάθε οικονομικό φορέα που συμμετέχει στην ένωση, σύμφωνα με τα ειδικότερα προβλεπόμενα στο άρθρο 19 παρ. 2 του ν. 4412/2016.

**B.9.** Στην περίπτωση που οικονομικός φορέας επιθυμεί να στηριχθεί στις ικανότητες άλλων φορέων, σύμφωνα με την παράγραφο 2.2.8, για την απόδειξη ότι θα έχει στη διάθεσή του τους αναγκαίους πόρους, προσκομίζει, ιδίως, σχετική έγγραφη δέσμευση των φορέων αυτών για τον σκοπό αυτό (π.χ. ιδιωτικό συμφωνητικό μεταξύ προσφέροντος και τρίτου, στις ικανότητες του οποίου στηρίζεται, ή από οποιοδήποτε άλλο κατάλληλο μέσο).

## **2.3 Κριτήρια Ανάθεσης**

---

### **2.3.1 Κριτήριο ανάθεσης**

Κριτήριο ανάθεσης της Σύμβασης είναι η πλέον συμφέρουσα από οικονομική άποψη προσφορά αποκλειστικά βάσει της τιμής.

## **2.4 Κατάρτιση - Περιεχόμενο Προσφορών**

---

### **2.4.1 Γενικοί όροι υποβολής προσφορών**

Οι προσφορές υποβάλλονται με βάση τις τεχνικές προδιαγραφές και απαιτήσεις που ορίζονται στην παρούσα διακήρυξη, για όλες τις περιγραφόμενες υπηρεσίες.

Δεν επιτρέπονται εναλλακτικές προσφορές.

Η ένωση οικονομικών φορέων υποβάλλει κοινή προσφορά, η οποία υπογράφεται υποχρεωτικά ηλεκτρονικά είτε από όλους τους οικονομικούς φορείς που αποτελούν την ένωση, είτε από εκπρόσωπό τους νομίμως εξουσιοδοτημένο. Στην προσφορά απαιτητήτως πρέπει να προσδιορίζεται η έκταση και το είδος της συμμετοχής του (συμπεριλαμβανομένης της κατανομής αμοιβής μεταξύ τους) κάθε μέλους της ένωσης, καθώς και ο εκπρόσωπος/συντονιστής αυτής.

### **2.4.2 Χρόνος και Τρόπος υποβολής προσφορών**

**2.4.2.1.** Οι προσφορές υποβάλλονται από τους ενδιαφερόμενους ηλεκτρονικά, μέσω της διαδικτυακής πύλης [www.promitheus.gov.gr](http://www.promitheus.gov.gr) του ΕΣΗΔΗΣ, μέχρι την καταληκτική ημερομηνία και ώρα που ορίζει η παρούσα διακήρυξη (**άρθρο 1.5**), στην Ελληνική Γλώσσα, σε ηλεκτρονικό φάκελο, σύμφωνα με τα αναφερόμενα στο ν.4412/2016, ιδίως άρθρα 36 και 37 και την Υπουργική Απόφαση αριθμ. 56902/215 «*Τεχνικές λεπτομέρειες και διαδικασίες λειτουργίας του Εθνικού Συστήματος Ηλεκτρονικών Δημοσίων Συμβάσεων (Ε.Σ.Η.ΔΗ.Σ.)*».

Για τη συμμετοχή στο διαγωνισμό οι ενδιαφερόμενοι οικονομικοί φορείς απαιτείται να διαθέτουν εγκεκριμένη προηγμένη ηλεκτρονική υπογραφή ή προηγμένη ηλεκτρονική υπογραφή που υποστηρίζεται από εγκεκριμένο πιστοποιητικό το οποίο χορηγήθηκε από έναν εγκεκριμένο πάροχο υπηρεσιών πιστοποίησης, ο οποίος περιλαμβάνεται στον κατάλογο εμπιστευσης που προβλέπεται στην απόφαση 2009/767/ΕΚ και σύμφωνα με τα οριζόμενα στο Κανονισμό (ΕΕ) 910/2014 και τις διατάξεις της Υ.Α. 56902/215 «*Τεχνικές λεπτομέρειες και διαδικασίες λειτουργίας του Εθνικού Συστήματος Ηλεκτρονικών Δημοσίων Συμβάσεων (Ε.Σ.Η.ΔΗ.Σ.)*» (ΦΕΚ Β 1924/02.06.2017) και να εγγραφούν στο ηλεκτρονικό σύστημα (ΕΣΗΔΗΣ- Διαδικτυακή πύλη [www.promitheus.gov.gr](http://www.promitheus.gov.gr)) ακολουθώντας την διαδικασία εγγραφής του άρθρου 5 της ίδιας Υ.Α.

Επισημαίνεται ότι, οι αλλοδαποί οικονομικοί φορείς δεν έχουν την υποχρέωση να υπογράψουν τα δικαιολογητικά που υποβάλλουν με την προσφορά τους, με χρήση προηγμένης ηλεκτρονικής υπογραφής, αλλά



μπορεί να τα αυθεντικοποιούν με οποιονδήποτε άλλο πρόσφορο τρόπο, εφόσον στη χώρα προέλευσής τους δεν είναι υποχρεωτική η χρήση προηγμένης ψηφιακής υπογραφής σε διαδικασίες σύναψης δημοσίων συμβάσεων. Στις περιπτώσεις αυτές η αίτηση συμμετοχής συνοδεύεται με υπεύθυνη δήλωση στην οποία δηλώνεται ότι στην χώρα προέλευσης δεν προβλέπεται η χρήση προηγμένης ψηφιακής υπογραφής ή ότι στην χώρα προέλευσης δεν είναι υποχρεωτική η χρήση προηγμένης ψηφιακής υπογραφής για την συμμετοχή σε διαδικασίες σύναψης δημοσίων συμβάσεων. Η υπεύθυνη δήλωση του προηγούμενου εδαφίου φέρει υπογραφή έως και δέκα (10) ημέρες πριν την καταληκτική ημερομηνία υποβολής των προσφορών.

**2.4.2.2.** Ο χρόνος υποβολής της προσφοράς και οποιαδήποτε ηλεκτρονική επικοινωνία μέσω του συστήματος βεβαιώνεται αυτόματα από το σύστημα με υπηρεσίες χρονοσήμανσης, σύμφωνα με τα οριζόμενα στο άρθρο 37 του ν. 4412/2016 και το άρθρο 9 της ως άνω Υπουργικής Απόφασης.

Μετά την παρέλευση της καταληκτικής ημερομηνίας και ώρας, δεν υπάρχει η δυνατότητα υποβολής προσφοράς στο Σύστημα. Σε περιπτώσεις τεχνικής αδυναμίας λειτουργίας του ΕΣΗΔΗΣ, η αναθέτουσα αρχή θα ρυθμίσει τα της συνέχειας του διαγωνισμού με σχετική ανακοίνωσή της.

**2.4.2.3.** Οι οικονομικοί φορείς υποβάλλουν με την προσφορά τους τα ακόλουθα:

(α) έναν (υπο)φάκελο με την ένδειξη «Δικαιολογητικά Συμμετοχής –Τεχνική Προσφορά» στον οποίο περιλαμβάνονται τα κατά περίπτωση απαιτούμενα δικαιολογητικά και η τεχνική προσφορά σύμφωνα με τις διατάξεις της κείμενης νομοθεσίας και την παρούσα.

(β) έναν (υπο)φάκελο με την ένδειξη «Οικονομική Προσφορά» στον οποίο περιλαμβάνεται η οικονομική προσφορά του οικονομικού φορέα και τα κατά περίπτωση απαιτούμενα δικαιολογητικά.

Από τον προσφέροντα σημαίνονται με χρήση του σχετικού πεδίου του συστήματος τα στοιχεία εκείνα της προσφοράς του που έχουν εμπιστευτικό χαρακτήρα, σύμφωνα με τα οριζόμενα στο άρθρο 21 του ν. 4412/16. Εφόσον ένας οικονομικός φορέας χαρακτηρίζει πληροφορίες ως εμπιστευτικές, λόγω ύπαρξης τεχνικού ή εμπορικού απορρήτου, στη σχετική δήλωσή του, αναφέρει ρητά όλες τις σχετικές διατάξεις νόμου ή διοικητικές πράξεις που επιβάλλουν την εμπιστευτικότητα της συγκεκριμένης πληροφορίας.

Δεν χαρακτηρίζονται ως εμπιστευτικές πληροφορίες σχετικά με τις τιμές μονάδας, τις προσφερόμενες ποσότητες, την οικονομική προσφορά και τα στοιχεία της τεχνικής προσφοράς που χρησιμοποιούνται για την αξιολόγησή της.

**2.4.2.4.** Οι οικονομικοί φορείς συντάσσουν την τεχνική και οικονομική τους προσφορά συμπληρώνοντας τις αντίστοιχες ειδικές ηλεκτρονικές φόρμες του συστήματος. Στην συνέχεια το σύστημα παράγει τα σχετικά ηλεκτρονικά αρχεία τα οποία υπογράφονται ηλεκτρονικά και υποβάλλονται από τον προσφέροντα. *Τα στοιχεία που περιλαμβάνονται στην ειδική ηλεκτρονική φόρμα του συστήματος και του παραγόμενου ηλεκτρονικού αρχείου pdf (το οποίο θα υπογραφεί ηλεκτρονικά) πρέπει να ταυτίζονται. Σε αντίθετη περίπτωση το σύστημα παράγει σχετικό μήνυμα και ο προσφέρων καλείται να παράγει εκ νέου το ηλεκτρονικό αρχείο pdf.*

**2.4.2.5.** Ο χρήστης - οικονομικός φορέας υποβάλλει τους ανωτέρω (υπο)φακέλους μέσω του Συστήματος, όπως περιγράφεται παρακάτω:

Τα στοιχεία και δικαιολογητικά για τη συμμετοχή του οικονομικού φορέα στη διαδικασία υποβάλλονται από αυτόν ηλεκτρονικά σε μορφή αρχείων τύπου .pdf και εφόσον έχουν συνταχθεί/παραχθεί από τον ίδιο, φέρουν εγκεκριμένη προηγμένη ηλεκτρονική υπογραφή ή προηγμένη ηλεκτρονική υπογραφή με χρήση εγκεκριμένων πιστοποιητικών, χωρίς να απαιτείται θεώρηση γνησίου της υπογραφής, με την επιφύλαξη των αναφερθέντων στην τελευταία υποπαράγραφο της παραγράφου 2.4.2.1 του παρόντος για τους αλλοδαπούς οικονομικούς φορείς.

Από το Σύστημα εκδίδεται ηλεκτρονική απόδειξη υποβολής προσφοράς, η οποία αποστέλλεται στον οικονομικό φορέα με μήνυμα ηλεκτρονικού ταχυδρομείου.

Στις περιπτώσεις που με την προσφορά υποβάλλονται ιδιωτικά έγγραφα, αυτά γίνονται αποδεκτά είτε κατά τα προβλεπόμενα στις διατάξεις του Ν. 4250/2014 (Α' 94), είτε και σε απλή φωτοτυπία, εφόσον συνυποβάλλεται υπεύθυνη δήλωση, στην οποία βεβαιώνεται η ακρίβειά τους και η οποία φέρει υπογραφή μετά την έναρξη της διαδικασίας σύναψης της παρούσας σύμβασης.

Εντός **τριών (3) εργασιμων ημερών** από την ηλεκτρονική υποβολή των ως άνω στοιχείων και δικαιολογητικών προσκομίζονται υποχρεωτικά από τον οικονομικό φορέα **στο Πρωτόκολλο του Δήμου** (Διονύσου & Μυρσίνης 2, Κηφισιά, στο ισόγειο), σε έντυπη μορφή και σε σφραγισμένο φάκελο, (με διαβιβαστικό στο εξωτερικό μέρος

του φακέλου όπου θα αναφέρονται **αναλυτικά** τα προσκομιζόμενα δικαιολογητικά), τα στοιχεία της ηλεκτρονικής προσφοράς τα οποία απαιτείται να προσκομισθούν σε πρωτότυπη μορφή σύμφωνα με τις διατάξεις του άρθρου 11 παρ. 2 του ν. 2690/1999 "Κώδικας Διοικητικής Διαδικασίας", όπως τροποποιήθηκε με τις διατάξεις του άρθρου 1 παρ. 2 του ν. 4250/2014. Τέτοια στοιχεία και δικαιολογητικά είναι ενδεικτικά η εγγυητική επιστολή συμμετοχής, τα πρωτότυπα έγγραφα τα οποία έχουν εκδοθεί από ιδιωτικούς φορείς και δεν φέρουν επικύρωση από δικηγόρο, καθώς και τα έγγραφα που φέρουν τη Σφραγίδα της Χάγης (Apostille). Δεν προσκομίζονται σε έντυπη μορφή στοιχεία και δικαιολογητικά τα οποία φέρουν ηλεκτρονική υπογραφή, τα ΦΕΚ, τα τεχνικά φυλλάδια και όσα προβλέπεται από το ν. 4250/2014 ότι οι φορείς υποχρεούνται να αποδέχονται σε αντίγραφα των πρωτοτύπων.

Η αναθέτουσα αρχή μπορεί να ζητεί από προσφέροντες και υποψήφιους σε οποιοδήποτε χρονικό σημείο κατά την διάρκεια της διαδικασίας, να υποβάλλουν σε έντυπη μορφή και σε εύλογη προθεσμία όλα ή ορισμένα δικαιολογητικά και στοιχεία που έχουν υποβάλει ηλεκτρονικά, όταν αυτό απαιτείται για την ορθή διεξαγωγή της διαδικασίας.

### **2.4.3 Περιεχόμενα Φακέλου «Δικαιολογητικά Συμμετοχής - Τεχνική Προσφορά»**

#### **2.4.3.1 Δικαιολογητικά Συμμετοχής**

Τα στοιχεία και δικαιολογητικά για την συμμετοχή των προσφερόντων στη διαγωνιστική διαδικασία περιλαμβάνουν:

α) Το **τυποποιημένο έντυπο υπεύθυνης δήλωσης (Τ.Ε.Υ.Δ.)**, όπως προβλέπεται στην παρ. 4 του άρθρου 79 του ν. 4412/2016, σύμφωνα με την παράγραφο 2.2.9.1. της παρούσας διακήρυξης. Οι προσφέροντες συμπληρώνουν το σχετικό πρότυπο ΤΕΥΔ το οποίο έχει αναρτηθεί, και σε επεξεργάσιμη μορφή αρχείου doc, στη διαδικτυακή πύλη [www.promitheus.gov.gr](http://www.promitheus.gov.gr) του ΕΣΗΔΗΣ και αποτελεί αναπόσπαστο τμήμα της διακήρυξης (Παράρτημα Δ)

Οι ενώσεις οικονομικών φορέων που υποβάλλουν κοινή προσφορά, υποβάλλουν το ΤΕΥΔ για κάθε οικονομικό φορέα που συμμετέχει στην ένωση.

β) **εγγύηση συμμετοχής**, σύμφωνα με το άρθρο 72 του Ν.4412/2016 και τις παραγράφους 2.1.5 και 2.2.2 της παρούσας διακήρυξης.

#### **2.4.3.2 Τεχνική Προσφορά**

**Ο φάκελος της τεχνικής προσφοράς** (άρθρο 94 παρ.4 του ν.4412/2016) θα περιλαμβάνει τα έγγραφα και τα δικαιολογητικά, βάσει των οποίων τεκμηριώνεται η καταλληλότητα, η τεχνική επάρκεια και η επαγγελματική ικανότητα των υποψηφίων, με βάση το κριτήριο ανάθεσης, σύμφωνα με τα αναλυτικώς αναφερόμενα στην υπ' αρ. **28/2020** μελέτη της Διεύθυνσης Τεχνικών Υπηρεσιών.

Με βάση τα ανωτέρω, **επί ποινή αποκλεισμού**, ο φάκελος τεχνικής προσφοράς πρέπει να περιλαμβάνει, **εκτός όλων όσων αναφέρονται στο άρθρο 2.2.9.2-B4** και:

**Επιχειρησιακό Σχέδιο**, για τον τρόπο με τον οποίο ο προσφέρων σκοπεύει να προσεγγίσει την εκτέλεση του συνολικού έργου φύλαξης. Το επιχειρησιακό σχέδιο θα πρέπει να επικεντρώνεται στην περιγραφή (σύμφωνα με τα αναφερόμενα στην Τεχνική Περιγραφή της σχετικής μελέτης) της μεθοδολογίας υλοποίησης για την επιτυχή εκτέλεσή του καθώς και τους τρόπους και τα μέσα που θα χρησιμοποιηθούν. Στο Επιχειρησιακό Σχέδιο θα πρέπει οπωσδήποτε να αναφέρεται ο αριθμός των εργαζομένων που θα απασχοληθούν στο έργο και οι ημέρες και οι ώρες εργασίας (σύμφωνα με τις διατάξεις της παρ. 1 του άρθρου 68 του Ν. 3863/2010). Το Επιχειρησιακό Σχέδιο αποτελεί σημαντικό στοιχείο της Τεχνικής προσφοράς που εξασφαλίζει στην αναθέτουσα Αρχή την ποιότητα εκτέλεσης του έργου. Ο κάθε συμμετέχων θα πρέπει επί ποινή αποκλεισμού, όταν κληθεί από την επιτροπή του διαγωνισμού, να το παρουσιάσει με τη χρήση οπτικοακουστικών μέσων με λεπτομέρεια ως προς την επιχειρησιακή προσέγγιση και να είναι σε θέση να το αναλύσει επαρκώς και τεκμηριωμένα.

Επίσης, στον φάκελο τεχνικής προσφοράς πρέπει να περιλαμβάνονται, **επί ποινή αποκλεισμού, όλα όσα αναφέρονται στα άρθρα 2.2.7 και 2.2.9.2-B.2.**

Οι οικονομικοί φορείς αναφέρουν το τμήμα της σύμβασης που προτίθενται να αναθέσουν υπό μορφή υπεργολαβίας σε τρίτους, καθώς και τους υπεργολάβους που προτείνουν.

#### 2.4.4 Περιεχόμενα Φακέλου «Οικονομική Προσφορά» / Τρόπος σύνταξης και υποβολής οικονομικών προσφορών

Η Οικονομική Προσφορά συντάσσεται με βάση το αναγραφόμενο στην παρούσα κριτήριο ανάθεσης όπως ορίζεται κατωτέρω:

Η Οικονομική Προσφορά του οικονομικού φορέα υποβάλλεται ηλεκτρονικά επί ποινή απορρίψεως στον (υπο)φάκελο με την ένδειξη «Οικονομική Προσφορά». Η οικονομική προσφορά, συντάσσεται συμπληρώνοντας την αντίστοιχη ειδική ηλεκτρονική φόρμα του συστήματος. Στην συνέχεια, το σύστημα παράγει σχετικό ηλεκτρονικό αρχείο, σε μορφή pdf, το οποίο υπογράφεται ηλεκτρονικά και υποβάλλεται από τον προσφέροντα. Τα στοιχεία που περιλαμβάνονται στην ειδική ηλεκτρονική φόρμα του συστήματος και του παραγόμενου ηλεκτρονικά υπογεγραμμένου ηλεκτρονικού αρχείου πρέπει να ταυτίζονται. Σε αντίθετη περίπτωση, το σύστημα παράγει σχετικό μήνυμα και ο προσφέρων καλείται να παράγει εκ νέου το ηλεκτρονικό αρχείο pdf.

Εφόσον η οικονομική προσφορά δεν μπορεί αποτυπωθεί αναλυτικά στο σύνολό της στις ειδικές ηλεκτρονικές φόρμες του συστήματος, ο προσφέρων επισυνάπτει στον (υπο)φάκελλο “οικονομική προσφορά” την ηλεκτρονική οικονομική προσφορά του ηλεκτρονικά υπογεγραμμένη και τα σχετικά ηλεκτρονικά αρχεία σε μορφή pdf.

Αναλυτικότερα:

Οι Υποψήφιοι πρέπει να υποβάλουν ηλεκτρονικά **οικονομική προσφορά** για την υλοποίηση του συνόλου των υπηρεσιών του παρόντος Διαγωνισμού, η οποία θα αποτελεί και τη Συνολική Αμοιβή του Αναδόχου για την παροχή των υπηρεσιών του στην Αναθέτουσα Αρχή και θα περιλαμβάνει:

**A) Δαπάνη για τη φύλαξη τριών δημοτικών πάρκων-πλατειών, με τρεις (3) στατικούς φύλακες (3 Μ.Φ.) σε 8ωρη καθημερινή βάση, όλες τις ημέρες της εβδομάδας, 365 ημέρες το χρόνο (ωράριο 22:00-06:00)**

**B) Δαπάνη για τη φύλαξη και φρούρηση των δημοτικών κτιρίων, εγκαταστάσεων και κοινοχρήστων χώρων, με πέντε (5) Patrol (5 Μ.Φ.), σε 8ωρη καθημερινή βάση, όλες τις ημέρες της εβδομάδας, 365 ημέρες το χρόνο (ωράριο 22:00-06:00)**

Γ) Τη Συνολική Δαπάνη της Καθαρής Αξίας, το ΦΠΑ 24% αυτής και το Συνολικό Ποσό συμπεριλαμβανομένου του ΦΠΑ για το σύνολο των περιπτώσεων (A) και (B) το οποίο αποτελεί και το Σύνολο της Οικονομικής Προσφοράς του υποψηφίου.

Τα ανωτέρω, θα συμπληρωθούν από τους υποψήφιους, σε **πίνακα** αντίστοιχο αυτού του Ενδεικτικού Προϋπολογισμού της υπ' αριθμ. 28/2020 Μελέτης της Τ.Υ. του Δήμου. Ειδικότερα, ο Υποψήφιος Ανάδοχος υποχρεούται, επί ποινή αποκλεισμού, να συμπληρώσει και να υποβάλει ηλεκτρονικά, με την ένδειξη «**ΑΝΑΛΥΣΗ ΟΙΚΟΝΟΜΙΚΗΣ ΠΡΟΣΦΟΡΑΣ**» τον **πίνακα** που παρατίθεται κατωτέρω ως υπόδειγμα σε ξεχωριστό ηλεκτρονικό αρχείο, φέρον ηλεκτρονική υπογραφή (βλ. Παράρτημα Γ):

α/α	ΠΕΡΙΓΡΑΦΗ ΥΠΗΡΕΣΙΑΣ	ΠΛΗΘΟΣ ΦΥΛΑΚΩΝ (τεμ.)	ΜΗΝΙΑΙΟ ΚΟΣΤΟΣ ανά ΦΥΛΑΚΑ (€)	ΣΥΝΟΛΙΚΟ ΜΗΝΙΑΙΟ ΚΟΣΤΟΣ (€)	ΧΡΟΝΙΚΗ ΔΙΑΡΚΕΙΑ ΣΥΜΒΑΣΗΣ (μήνες)	ΣΥΝΟΛΟ (€)
1	Φύλαξη και φρούρηση δημοτικών κτιρίων, εγκαταστάσεων και κοινοχρήστων χώρων με <b>εποχούμενες περιπολίες με οχήματα Patrol</b> , σε 8ωρες νυχτερινές βάρδιες,	5			12	

	όλες τις ημέρες της εβδομάδας, 365 ημέρες το χρόνο (ωράριο 22:00-06:00)					
2	Φύλαξη και φρούρηση κοινοχρήστων χώρων (πάρκων-πλατειών) με <b>στατικούς φύλακες</b> , σε 8ωρες νυχτερινές βάρδιες, όλες τις ημέρες της εβδομάδας, 365 ημέρες το χρόνο (ωράριο 22:00-06:00)	3			12	
<b>ΚΑΘΑΡΟ ΣΥΝΟΛΟ ΔΑΠΑΝΗΣ (€)</b>						
<b>Φ.Π.Α. 24%</b>						
<b>ΓΕΝΙΚΟ ΣΥΝΟΛΟ ΔΑΠΑΝΗΣ ΜΕ Φ.Π.Α. (€)</b>						

Ειδικά για την εκτέλεση της σύμβασης παροχής υπηρεσιών φύλαξης εφαρμόζεται η παράγραφος 1 του άρθρου 68 Ν. 3863/2010, όπως έχει τροποποιηθεί με την παρ. 1 του άρθρου 22 του Ν. 4144/2013 (Α' 88). Ως εκ τούτου, επισημαίνεται ότι επί ποινή αποκλεισμού, θα πρέπει να υπολογίζεται αναλυτικά το κόστος του έργου και να απεικονίζεται με σαφήνεια ο υπολογισμός της δαπάνης.

Συγκεκριμένα, θα πρέπει να υπολογισθούν τα εξής (βλ. και Ενδεικτικό Προϋπολογισμό Μελέτης 28/2020), σύμφωνα με τις τεχνικές προδιαγραφές του έργου και την εργατική νομοθεσία: το μισθοδοτικό κόστος, συμπεριλαμβανομένων των ασφαλιστικών εισφορών, των επιδομάτων και δώρων των φυλάκων και των αντικαταστατών τους, το κόστος Patrol αυτοκινήτων συμπεριλαμβανομένων των δαπανών κτήσης, συντήρησης και καυσίμων περιπολίας, το διοικητικό κόστος, τα αναλώσιμα, το κόστος εξοπλισμού και ατομικών μέσων προστασίας όπως ορίζεται από την νομοθεσία για τους φύλακες security και το εργολαβικό κέρδος του αναδόχου, πλέον ΦΠΑ 24%.

Σύμφωνα με τα ανωτέρω, στον υποφάκελο «ΟΙΚΟΝΟΜΙΚΗ ΠΡΟΣΦΟΡΑ», επί ποινή αποκλεισμού, θα πρέπει:

- να υπολογίζεται αναλυτικά το μηνιαίο κόστος των πάσης φύσεως αποδοχών των φυλάκων, λαμβάνοντας υπόψη ασφαλιστικές εισφορές κ.λ.π.
- να επισυνάπτεται χωριστά η Συλλογική σύμβαση εργασίας στην οποία θα υπάγονται οι εργαζόμενοι κατά την περίοδο της ανάθεσης.
- να συμπεριλαμβάνεται ο **πίνακας** που ακολουθεί με συμπληρωμένα τα εξής στοιχεία:

Αριθμός εργαζομένων που θα απασχοληθούν στο έργο	
Ημέρες και ώρες εργασίας	
Συλλογική σύμβαση εργασίας στην οποία υπάγονται οι εργαζόμενοι	
Ύψος προϋπολογισμένου ποσού που αφορά τις πάσης φύσεως νόμιμες αποδοχές αυτών των εργαζομένων	
Ύψος ασφαλιστικών εισφορών με βάση τα προϋπολογισθέντα ποσά	

Επιπλέον, για λόγους πληρέστερης τεκμηρίωσης των οικονομικών στοιχείων της προσφοράς, ο Υποψήφιος Ανάδοχος υποχρεούται, επί ποινή αποκλεισμού, στην «**ΑΝΑΛΥΣΗ ΟΙΚΟΝΟΜΙΚΗΣ ΠΡΟΣΦΟΡΑΣ**» να συμπληρώσει και τον **πίνακα** που παρατίθεται κατωτέρω ως υπόδειγμα.

## ΑΝΑΛΥΣΗ ΟΙΚΟΝΟΜΙΚΗΣ ΠΡΟΣΦΟΡΑΣ

### ΠΙΝΑΚΑΣ ΠΡΟΫΠΟΛΟΓΙΣΜΟΥ

**για Υπηρεσίες Φύλαξης σε νυχτερινές βάρδιες 5 patrol και 3 στατικών φυλάκων για 12 μήνες**

ΕΡΓΑΤΙΚΟ ΚΟΣΤΟΣ								
ΒΑΣΙΚΟΣ ΜΙΣΘΟΣ με Ε.Γ.Γ.Σ.Ε. 2020 (μικτά) για φύλακες άνω των 25 ετών, με κλεισμένη τριετία	€ 650,00							
ΩΡΟΜΙΣΘΙΟ Πρωινό Εργάσιμης Μέρας								
	Ωρομίσθια (€)	Μονάδες Φύλαξης (Μ.Φ.)	Ώρες βάρδιας	Ημέρες εβδ/δας	Ημέρες μηνιαίως	Ώρες μηνιαίως	Μηνιαίο Κόστος	Κόστος Δωδεκα-μήνου
ΩΡΟΜΙΣΘΙΟ ΝΥΧΤΕΡΙΝΟ (22:00-6:00) Στατικών Φυλάκων (προσαύξηση 25%)	- €	3	8,0	6	25,50	612,00	- €	- €
ΩΡΟΜΙΣΘΙΟ ΝΥΧΤΕΡΙΝΟ (22:00-6:00) ΚΥΡΙΑΚΗΣ Στατικών Φυλάκων (προσαύξηση 100%)	- €	3	8,0	1	4,92	118,08	- €	- €
ΩΡΟΜΙΣΘΙΟ ΝΥΧΤΕΡΙΝΟ (22:00-6:00) Patrol (προσαύξηση 25%)	- €	5	8,0	6	25,50	1.020,00	- €	- €
ΩΡΟΜΙΣΘΙΟ ΝΥΧΤΕΡΙΝΟ (22:00-6:00) ΚΥΡΙΑΚΗΣ Patrol (προσαύξηση 100%)	- €	5	8,0	1	4,92	196,80	- €	- €
<b>Σύνολα</b>						<b>1.946,88</b>	- €	- €

ΚΟΣΤΟΣ ΟΧΗΜΑΤΩΝ ΠΕΡΙΠΟΛΙΑΣ		
Κόστος μίσθωσης patrol, καυσίμων για 110km βάρδιας, εξοπλισμού, συντήρησης, ασφάλισης, ελαστικών κ.λ.π.	- €	- €

<b>ΣΥΝΟΛΙΚΟ ΑΜΕΣΟ ΚΟΣΤΟΣ ΥΠΗΡΕΣΙΑΣ</b>	- €	- €
Διοικητικό Κόστος		- €
Εργολαβικό Κέρδος		- €
<b>ΣΥΝΟΛΟ ΚΑΘΑΡΗΣ ΔΑΠΑΝΗΣ</b>		- €
Φ.Π.Α. 24%		- €
<b>ΣΥΝΟΛΙΚΗ ΠΡΟΫΠΟΛΟΓΙΖΟΜΕΝΗ ΔΑΠΑΝΗ</b>		- €

1. Σε περίπτωση διάστασης μεταξύ των στοιχείων κόστους της Οικονομικής Προσφοράς που δηλώνονται εντός του Συστήματος και εκείνων των πινάκων της «Ανάλυσης Οικονομικής Προσφοράς» ισχύουν τα δηλωθέντα εντός του Συστήματος στοιχεία της Οικονομικής Προσφοράς.
2. Οικονομική Προσφορά, που είναι ελλιπής ή αόριστη, απορρίπτεται ως απαράδεκτη.

3. Διατύπωση σχολίων ή αιρέσεων ή όρων στην Οικονομική Προσφορά ή επιφυλάξεων επ' αυτής, θα θεωρηθούν ως επιφυλάξεις επί των όρων του Διαγωνισμού και οδηγούν στην απόρριψη της Οικονομικής Προσφοράς του υποψηφίου, που τις διατυπώνει.
4. Η οικονομική προσφορά που θα καταθέσουν οι υποψήφιοι θα έχει υπολογισθεί βάσει των όσων προβλέπει η ισχύουσα εργατική νομοθεσία.
5. Η Αναθέτουσα Αρχή βαρύνεται με τον οφειλόμενο Φόρο Προστιθέμενης Αξίας (ΦΠΑ) επί των εκάστοτε πληρωτέων ποσών.
6. Επισημαίνεται ότι το εκάστοτε ποσοστό Φ.Π.Α. επί τοις εκατό, της ανωτέρω τιμής θα υπολογίζεται αυτόματα από το σύστημα.
7. Στην περίπτωση ενώσεων οικονομικών φορέων, η οικονομική προσφορά της ένωσης υπογράφεται υποχρεωτικά είτε από όλους τους οικονομικούς φορείς που αποτελούν την ένωση είτε από εκπρόσωπό τους νομίμως εξουσιοδοτημένο.
8. Όλες οι τιμές πρέπει να εκφράζονται σε ΕΥΡΩ.
9. Στην τιμή περιλαμβάνονται οι υπέρ τρίτων κρατήσεις, ως και κάθε άλλη επιβάρυνση, σύμφωνα με την κείμενη νομοθεσία, μη συμπεριλαμβανομένου Φ.Π.Α., για την παροχή των υπηρεσιών στον τόπο και με τον τρόπο που προβλέπεται στα έγγραφα της σύμβασης.
10. Η αναγραφή της τιμής σε Ευρώ, μπορεί να γίνεται με δύο ή και περισσότερα δεκαδικά ψηφία (άνευ ορίου), εφόσον χρησιμοποιείται σε ενδιάμεσους υπολογισμούς. Το γενικό σύνολο στρογγυλοποιείται σε δύο δεκαδικά ψηφία, προς τα άνω εάν το τρίτο δεκαδικό ψηφίο είναι ίσο ή μεγαλύτερο του πέντε και προς τα κάτω εάν είναι μικρότερο του πέντε.
11. Οι προσφερόμενες τιμές δεσμεύουν τον Ανάδοχο, είναι σταθερές καθ' όλη τη διάρκεια της σύμβασης και δεν αναπροσαρμόζονται, για οποιοδήποτε λόγο ή αιτία.
12. Ως απαράδεκτες θα απορρίπτονται προσφορές στις οποίες: α) δεν δίνεται τιμή σε ΕΥΡΩ ή που καθορίζεται σχέση ΕΥΡΩ προς ξένο νόμισμα, β) δεν προκύπτει με σαφήνεια η προσφερόμενη τιμή, με την επιφύλαξη της παρ. 4 του άρθρου 102 του ν. 4412/2016 και γ) η τιμή υπερβαίνει τον προϋπολογισμό της σύμβασης που καθορίζεται και τεκμηριώνεται από την αναθέτουσα αρχή στη σχετική μελέτη.

#### **2.4.5 Χρόνος ισχύος των προσφορών**

Οι υποβαλλόμενες προσφορές ισχύουν και δεσμεύουν τους οικονομικούς φορείς για διάστημα **έξι (6) μηνών** από την επόμενη της διενέργειας του διαγωνισμού.

Προσφορά η οποία ορίζει χρόνο ισχύος μικρότερο από τον ανωτέρω προβλεπόμενο απορρίπτεται.

Η ισχύς της προσφοράς μπορεί να παρατείνεται εγγράφως, εφόσον τούτο ζητηθεί από την αναθέτουσα αρχή, πριν από τη λήξη της, με αντίστοιχη παράταση της εγγυητικής επιστολής συμμετοχής σύμφωνα με τα οριζόμενα στο άρθρο 72 παρ. 1 α του ν. 4412/2016 και την παράγραφο 2.2.2. της παρούσας, κατ' ανώτατο όριο για χρονικό διάστημα ίσο με την προβλεπόμενη ως άνω αρχική διάρκεια.

Μετά τη λήξη και του παραπάνω ανώτατου ορίου χρόνου παράτασης ισχύος της προσφοράς, τα αποτελέσματα της διαδικασίας ανάθεσης ματαιώνονται, εκτός αν η αναθέτουσα αρχή κρίνει, κατά περίπτωση, αιτιολογημένα, ότι η συνέχιση της διαδικασίας εξυπηρετεί το δημόσιο συμφέρον, οπότε οι οικονομικοί φορείς που συμμετέχουν στη διαδικασία μπορούν να επιλέξουν είτε να παρατείνουν την προσφορά και την εγγύηση συμμετοχής τους, εφόσον τους ζητηθεί πριν την πάροδο του ανωτέρω ανώτατου ορίου παράτασης της προσφοράς τους είτε όχι. Στην τελευταία περίπτωση, η διαδικασία συνεχίζεται με όσους παρέτειναν τις προσφορές τους και αποκλείονται οι λοιποί οικονομικοί φορείς.

#### **2.4.6 Λόγοι απόρριψης προσφορών**

Η αναθέτουσα αρχή με βάση τα αποτελέσματα του ελέγχου και της αξιολόγησης των προσφορών, απορρίπτει, σε κάθε περίπτωση, προσφορά:

- α) η οποία δεν υποβάλλεται εμπρόθεσμα, με τον τρόπο και με το περιεχόμενο που ορίζεται πιο πάνω και συγκεκριμένα στις παραγράφους 2.4.1 (Γενικοί όροι υποβολής προσφορών), 2.4.2. (Χρόνος και τρόπος υποβολής προσφορών), 2.4.3. (Περιεχόμενο φακέλων δικαιολογητικών συμμετοχής, τεχνικής προσφοράς), 2.4.4. (Περιεχόμενο φακέλου οικονομικής προσφοράς, τρόπος σύνταξης και υποβολής οικονομικών

προσφορών), 2.4.5. (Χρόνος ισχύος προσφορών), 3.1. (Αποσφράγιση και αξιολόγηση προσφορών), 3.2 (Πρόσκληση υποβολής δικαιολογητικών προσωρινού αναδόχου) της παρούσας,

β) η οποία περιέχει ατέλειες, ελλείψεις, ασάφειες ή σφάλματα, εφόσον αυτά δεν επιδέχονται συμπλήρωση ή διόρθωση ή εφόσον επιδέχονται συμπλήρωση ή διόρθωση, δεν έχουν αποκατασταθεί κατά την αποσαφήνιση και την συμπλήρωσή της σύμφωνα με την παράγραφο 3.1.1. της παρούσης διακήρυξης,

γ) για την οποία ο προσφέρων δεν έχει παράσχει τις απαιτούμενες εξηγήσεις, εντός της προκαθορισμένης προθεσμίας ή η εξήγηση δεν είναι αποδεκτή από την αναθέτουσα αρχή σύμφωνα με την παράγραφο 3.1.1. της παρούσας και το άρθρο 102 του ν. 4412/2016,

δ) η οποία είναι εναλλακτική προσφορά,

ε) η οποία υποβάλλεται από έναν προσφέροντα που έχει υποβάλλει δύο ή περισσότερες προσφορές. Ο περιορισμός αυτός ισχύει, υπό τους όρους της παραγράφου 2.2.3.3 περ.γ της παρούσας (περ. γ' της παρ. 4 του άρθρου 73 του ν. 4412/2016) και στην περίπτωση ενώσεων οικονομικών φορέων με κοινά μέλη, καθώς και στην περίπτωση οικονομικών φορέων που συμμετέχουν είτε αυτοτελώς είτε ως μέλη ενώσεων.

ζ) η οποία είναι υπό αίρεση,

η) η οποία θέτει όρο αναπροσαρμογής,

θ) η οποία παρουσιάζει ελλείψεις ως προς τα δικαιολογητικά που ζητούνται από τα έγγραφα της παρούσης διακήρυξης και αποκλίσεις ως προς τους όρους και τις τεχνικές προδιαγραφές της σύμβασης.

### 3. ΔΙΕΝΕΡΓΕΙΑ ΔΙΑΔΙΚΑΣΙΑΣ - ΑΞΙΟΛΟΓΗΣΗ ΠΡΟΣΦΟΡΩΝ

#### 3.1 Αποσφράγιση και αξιολόγηση προσφορών

##### 3.1.1 Ηλεκτρονική αποσφράγιση προσφορών

Το πιστοποιημένο στο ΕΣΗΔΗΣ, για την αποσφράγιση των προσφορών αρμόδιο όργανο της Αναθέτουσας Αρχής (Επιτροπή Διαγωνισμού), προβαίνει στην έναρξη της διαδικασίας ηλεκτρονικής αποσφράγισης των φακέλων των προσφορών, κατά το άρθρο 100 του ν. 4412/2016, ακολουθώντας τα εξής στάδια:

- **Ηλεκτρονική Αποσφράγιση του (υπό)φακέλου «Δικαιολογητικά Συμμετοχής-Τεχνική Προσφορά», 4 εργάσιμες ημέρες μετά την καταληκτική ημερομηνία προσφορών, ήτοι την 24-11-2020 και ώρα 10:00 π.μ.**
- Ηλεκτρονική Αποσφράγιση του (υπό)φακέλου «Οικονομική Προσφορά», κατά την ημερομηνία και ώρα που θα ορίσει η αναθέτουσα αρχή.

Με την αποσφράγιση των ως άνω φακέλων, σύμφωνα με τα ειδικότερα προβλεπόμενα στο άρθρο 3.1.2 της παρούσας, κάθε προσφέρων αποκτά πρόσβαση στις λοιπές προσφορές και τα υποβληθέντα δικαιολογητικά τους, με την επιφύλαξη των πτυχών εκείνων της κάθε προσφοράς που έχουν χαρακτηριστεί ως εμπιστευτικές.

Η αναθέτουσα αρχή μπορεί να καλέσει τους οικονομικούς φορείς να συμπληρώσουν ή να διευκρινίσουν τα έγγραφα ή δικαιολογητικά που έχουν υποβληθεί, ή να διευκρινίσουν το περιεχόμενο της τεχνικής ή οικονομικής προσφοράς τους, σύμφωνα με το άρθρο 102 του ν. 4412/2016.

##### 3.1.2 Αξιολόγηση προσφορών

Μετά την κατά περίπτωση ηλεκτρονική αποσφράγιση των προσφορών η Αναθέτουσα Αρχή προβαίνει στην αξιολόγηση αυτών μέσω των αρμόδιων πιστοποιημένων στο Σύστημα οργάνων της, εφαρμοζόμενων κατά τα λοιπά των κειμένων διατάξεων.

Ειδικότερα:

α) το αρμόδιο γνωμοδοτικό όργανο (Επιτροπή Διαγωνισμού) καταχωρεί όσους υπέβαλαν προσφορές, καθώς και τα υποβληθέντα αυτών δικαιολογητικά συμμετοχής και τα αποτελέσματα του ελέγχου αυτών σε πρακτικό, το οποίο υπογράφεται από τα μέλη του οργάνου.

β) Στη συνέχεια το αρμόδιο γνωμοδοτικό όργανο προβαίνει στην αξιολόγηση μόνο των τεχνικών προσφορών των προσφερόντων, των οποίων τα δικαιολογητικά συμμετοχής έκρινε πλήρη. Η αξιολόγηση γίνεται σύμφωνα με τους όρους της παρούσας και συντάσσεται πρακτικό για την απόρριψη όσων τεχνικών προσφορών δεν πληρούν τους όρους και τις απαιτήσεις των τεχνικών προδιαγραφών και την αποδοχή όσων τεχνικών προσφορών αντίστοιχα πληρούν τα ανωτέρω.

Για την αξιολόγηση των δικαιολογητικών συμμετοχής και των τεχνικών προσφορών μπορεί να συντάσσεται ενιαίο πρακτικό, το οποίο κοινοποιείται από το ως άνω όργανο, μέσω της λειτουργικότητας της «Επικοινωνίας», μόνο στην αναθέτουσα αρχή, προκειμένου η τελευταία να ορίσει την ημερομηνία και ώρα αποσφράγισης του (υπο)φακέλου των οικονομικών προσφορών.

γ) Μετά την ολοκλήρωση της αξιολόγησης, σύμφωνα με τα ανωτέρω, αποσφραγίζονται, κατά την ημερομηνία και ώρα που ορίζεται στην ειδική πρόσκληση οι φάκελοι όλων των υποβληθεισών οικονομικών προσφορών.

δ) Το αρμόδιο γνωμοδοτικό όργανο προβαίνει στην αξιολόγηση των οικονομικών προσφορών των προσφερόντων, των οποίων τις τεχνικές προσφορές και τα δικαιολογητικά συμμετοχής έκρινε πλήρη και σύμφωνα με τους όρους και τις απαιτήσεις της παρούσας και συντάσσει πρακτικό στο οποίο εισηγείται αιτιολογημένα την αποδοχή ή απόρριψή τους, την κατάταξη των προσφορών και την ανάδειξη του προσωρινού αναδόχου. Το εν λόγω πρακτικό κοινοποιείται από το ως άνω όργανο, μέσω της λειτουργικότητας της «Επικοινωνίας», στην αναθέτουσα αρχή προς έγκριση.

Εάν οι προσφορές φαίνονται ασυνήθιστα χαμηλές σε σχέση με το αντικείμενο της σύμβασης, η αναθέτουσα αρχή απαιτεί από τους οικονομικούς φορείς να εξηγήσουν την τιμή ή το κόστος που προτείνουν στην προσφορά



τους, εντός αποκλειστικής προθεσμίας, κατά ανώτατο όριο δέκα (10) ημερών από την κοινοποίηση της σχετικής πρόσκλησης. Στην περίπτωση αυτή εφαρμόζονται τα άρθρα 88 και 89 ν. 4412/2016.

Στην περίπτωση ισότιμων προσφορών η αναθέτουσα αρχή επιλέγει τον ανάδοχο με κλήρωση μεταξύ των οικονομικών φορέων που υπέβαλαν ισότιμες προσφορές. Η κλήρωση γίνεται ενώπιον της Επιτροπής του Διαγωνισμού και παρουσία των οικονομικών φορέων που υπέβαλαν τις ισότιμες προσφορές. Επισημαίνεται ότι τα αποτελέσματα της κλήρωσης ενσωματώνονται ομοίως στην ως κατωτέρω ενιαία απόφαση.

Στη συνέχεια εκδίδεται από την αναθέτουσα αρχή μια απόφαση, με την οποία επικυρώνονται τα αποτελέσματα όλων των ανωτέρω σταδίων («Δικαιολογητικά Συμμετοχής», «Τεχνική Προσφορά» και «Οικονομική Προσφορά»), η οποία κοινοποιείται με επιμέλεια αυτής στους προσφέροντες μέσω της λειτουργικότητας της «Επικοινωνίας» του συστήματος ΕΣΗΔΗΣ, μαζί με αντίγραφο των αντιστοίχων πρακτικών της διαδικασίας ελέγχου και αξιολόγησης των προσφορών των ως άνω σταδίων.

Κατά της ανωτέρω απόφασης χωρεί προδικαστική προσφυγή, σύμφωνα με τα οριζόμενα στο άρθρο 3.4 της παρούσας.

### **3.2 Πρόσκληση υποβολής δικαιολογητικών προσωρινού αναδόχου - Δικαιολογητικά προσωρινού αναδόχου**

Μετά την αξιολόγηση των προσφορών, η αναθέτουσα αρχή αποστέλλει σχετική ηλεκτρονική πρόσκληση μέσω του συστήματος στον προσφέροντα, στον οποίο πρόκειται να γίνει η κατακύρωση («προσωρινό ανάδοχο»), και τον καλεί να υποβάλει εντός προθεσμίας, **δέκα (10) ημερών** από την κοινοποίηση της σχετικής έγγραφης ειδοποίησης σε αυτόν, τα αποδεικτικά έγγραφα νομιμοποίησης, και τα πρωτότυπα ή αντίγραφα που εκδίδονται, σύμφωνα με τις διατάξεις του άρθρου 1 του ν. 4250/2014 (Α' 74) όλων των δικαιολογητικών που περιγράφονται στην παράγραφο **2.2.9.2.** της παρούσας διακήρυξης, ως αποδεικτικά στοιχεία για τη μη συνδρομή των λόγων αποκλεισμού της παραγράφου 2.2.3 της διακήρυξης, καθώς και για την πλήρωση των κριτηρίων ποιοτικής επιλογής των παραγράφων 2.2.4 - 2.2.8 αυτής.

Τα εν λόγω δικαιολογητικά, υποβάλλονται από τον προσφέροντα («προσωρινό ανάδοχο»), ηλεκτρονικά μέσω του συστήματος, σε μορφή αρχείων pdf και προσκομίζονται κατά περίπτωση από αυτόν στο **Πρωτόκολλο του Δήμου (Διονύσου & Μυρσίνης 2, Κηφισιά, ισόγειο)**, με διαβιβαστικό στο εξωτερικό μέρος του φακέλου όπου θα αναφέρονται αναλυτικά τα προσκομιζόμενα δικαιολογητικά εντός **τριών (3) εργάσιμων ημερών** από την ημερομηνία υποβολής τους, κατά τις διατάξεις του ν. 4250/2014 (Α' 94). Ειδικά τα αποδεικτικά, τα οποία αποτελούν ιδιωτικά έγγραφα, μπορεί να γίνονται αποδεκτά και σε απλή φωτοτυπία, εφόσον συνυποβάλλεται υπεύθυνη δήλωση στην οποία βεβαιώνεται η ακρίβειά τους και η οποία πρέπει να έχει συνταχθεί μετά την κοινοποίηση της πρόσκλησης για την υποβολή των δικαιολογητικών. Όταν υπογράφονται από τον ίδιο φέρουν ηλεκτρονική υπογραφή.

Με την παραλαβή των ως άνω δικαιολογητικών, το σύστημα εκδίδει επιβεβαίωση της παραλαβής τους και αποστέλλει ενημερωτικό ηλεκτρονικό μήνυμα σ' αυτόν στον οποίο πρόκειται να γίνει η κατακύρωση.

Αν δεν προσκομισθούν τα παραπάνω δικαιολογητικά ή υπάρχουν ελλείψεις σε αυτά που υποβλήθηκαν, και ο προσωρινός ανάδοχος υποβάλει εντός της προθεσμίας της παρ. 5.3.1 του παρόντος, αίτημα προς το αρμόδιο όργανο αξιολόγησης για την παράταση της προθεσμίας υποβολής, το οποίο συνοδεύεται με αποδεικτικά έγγραφα από τα οποία να αποδεικνύεται ότι έχει αιτηθεί την χορήγηση των δικαιολογητικών, η αναθέτουσα αρχή παρατείνει την προθεσμία υποβολής των δικαιολογητικών για όσο χρόνο απαιτηθεί για την χορήγηση των δικαιολογητικών από τις αρμόδιες αρχές.

Το παρόν εφαρμόζεται και στις περιπτώσεις που η αναθέτουσα αρχή ζητήσει την προσκόμιση των δικαιολογητικών κατά τη διαδικασία αξιολόγησης των προσφορών ή αιτήσεων συμμετοχής και πριν το στάδιο κατακύρωσης, κατ' εφαρμογή της διάταξης του άρθρου 79 παρ. 5 εδαφ. α' του ν. 4412/2016, τηρουμένων των αρχών της ίσης μεταχείρισης και της διαφάνειας.

Όσοι δεν έχουν αποκλειστεί οριστικά λαμβάνουν γνώση των παραπάνω δικαιολογητικών που κατατέθηκαν.

Απορρίπτεται η προσφορά του προσωρινού αναδόχου, καταπίπτει υπέρ της αναθέτουσας αρχής η εγγύηση συμμετοχής του και η κατακύρωση γίνεται στον προσφέροντα που υπέβαλε την αμέσως επόμενη πλέον συμφέρουσα από οικονομική άποψη προσφορά, τηρουμένης της ανωτέρω διαδικασίας, εάν:

- i) κατά τον έλεγχο των παραπάνω δικαιολογητικών διαπιστωθεί ότι τα στοιχεία που δηλώθηκαν με το Τ.Ε.Υ.Δ., είναι ψευδή ή ανακριβή, ή
- ii) δεν υποβληθούν στο προκαθορισμένο χρονικό διάστημα τα απαιτούμενα πρωτότυπα ή αντίγραφα των παραπάνω δικαιολογητικών ή
- iii) από τα δικαιολογητικά που προσκομίσθηκαν νομίμως και εμπροθέσμως, δεν αποδεικνύονται οι όροι και οι προϋποθέσεις συμμετοχής σύμφωνα με τα άρθρα 2.2.3 (λόγοι αποκλεισμού) και 2.2.4 - 2.2.8 (κριτήρια ποιοτικής επιλογής) της παρούσας,

Σε περίπτωση έγκαιρης και προσήκουσας ενημέρωσης της αναθέτουσας αρχής για μεταβολές στις προϋποθέσεις τις οποίες ο προσωρινός ανάδοχος είχε δηλώσει με το Τ.Ε.Υ.Δ., ότι πληροί, οι οποίες επήλθαν ή για τις οποίες έλαβε γνώση μετά την δήλωση και μέχρι την ημέρα της έγγραφης ειδοποίησης για την προσκόμιση των δικαιολογητικών προσωρινού αναδόχου (οψιγενείς μεταβολές), δεν καταπίπτει υπέρ της αναθέτουσας αρχής η εγγύηση συμμετοχής του.

Αν κανένας από τους προσφέροντες δεν υποβάλλει αληθή ή ακριβή δήλωση ή δεν προσκομίσει ένα ή περισσότερα από τα απαιτούμενα δικαιολογητικά ή δεν αποδείξει ότι πληροί τα κριτήρια ποιοτικής επιλογής σύμφωνα με τις παραγράφους 2.2.4-2.2.8 της παρούσας διακήρυξης, η διαδικασία ματαιώνεται.

Η διαδικασία ελέγχου των παραπάνω δικαιολογητικών ολοκληρώνεται με τη σύνταξη πρακτικού από την Επιτροπή του Διαγωνισμού, στο οποίο αναγράφεται η τυχόν συμπλήρωση δικαιολογητικών κατά τα οριζόμενα ανωτέρω και τη διαβίβαση του φακέλου στο αποφαινόμενο όργανο της αναθέτουσας αρχής για τη λήψη απόφασης είτε για την κατακύρωση της σύμβασης είτε για τη ματαίωση της διαδικασίας είτε για την κήρυξη του προσωρινού αναδόχου ως εκπτώτου. Επισημαίνεται ότι, η αρμόδια επιτροπή του διαγωνισμού, με αιτιολογημένη εισήγησή της, μπορεί να προτείνει την κατακύρωση της σύμβασης για ολόκληρη ή μεγαλύτερη ή μικρότερη ποσότητα κατά ποσοστό στα εκατό και ως εξής: ποσοστό 15% στην περίπτωση της μεγαλύτερης ποσότητας και ποσοστό 50% στην περίπτωση μικρότερης ποσότητας. Για κατακύρωση μέρους της ποσότητας κάτω του καθοριζόμενου ως ανωτέρω ποσοστού, απαιτείται προηγούμενη αποδοχή από τον προσωρινό ανάδοχο.

Τα αποτελέσματα του ελέγχου των παραπάνω δικαιολογητικών και της εισήγησης της Επιτροπής επικυρώνονται με την απόφαση κατακύρωσης.

### **3.3 Κατακύρωση - σύναψη σύμβασης**

Η αναθέτουσα αρχή κοινοποιεί την απόφαση κατακύρωσης, μαζί με αντίγραφο όλων των πρακτικών της διαδικασίας ελέγχου και αξιολόγησης των προσφορών, σε κάθε προσφέροντα που δεν έχει αποκλειστεί οριστικά, εκτός από τον προσωρινό ανάδοχο, ηλεκτρονικά μέσω του συστήματος.

Η απόφαση κατακύρωσης δεν παράγει τα έννομα αποτελέσματά της, εφόσον η αναθέτουσα αρχή δεν την κοινοποίησε σε όλους τους προσφέροντες που δεν έχουν αποκλειστεί οριστικά. Τα έννομα αποτελέσματα της απόφασης κατακύρωσης και ιδίως η σύναψη της σύμβασης επέρχονται εφόσον συντρέξουν σωρευτικά τα εξής:

α) παρέλθει άπρακτη η προθεσμία άσκησης προδικαστικής προσφυγής ή σε περίπτωση άσκησης, παρέλθει άπρακτη η προθεσμία άσκησης αίτησης αναστολής κατά της απόφασης της Α.Ε.Π.Π. και σε περίπτωση άσκησης αίτησης αναστολής κατά της απόφασης της Α.Ε.Π.Π., εκδοθεί απόφαση επί της αίτησης, με την επιφύλαξη της χορήγησης προσωρινής διαταγής, σύμφωνα με τα οριζόμενα στο τελευταίο εδάφιο της παραγράφου 4 του άρθρου 372 του ν.4412/2016,

β) ολοκληρωθεί επιτυχώς ο προσυμβατικός έλεγχος από το Ελεγκτικό Συνέδριο, σύμφωνα με τα άρθρα 35 και 36 του ν. 4129/2013, εφόσον απαιτείται,

και

γ) κοινοποιηθεί η απόφαση κατακύρωσης στον προσωρινό ανάδοχο, εφόσον ο τελευταίος υποβάλλει, στην περίπτωση που απαιτείται, έπειτα από σχετική πρόσκληση, υπεύθυνη δήλωση, που υπογράφεται κατά τα οριζόμενα στο άρθρο 79Α, στην οποία θα δηλώνεται ότι, δεν έχουν επέλθει στο πρόσωπό του οψιγενείς μεταβολές κατά την έννοια του άρθρου 104 και μόνον στην περίπτωση του προσυμβατικού ελέγχου ή της

άσκησης προδικαστικής προσφυγής κατά της απόφασης κατακύρωσης. Η υπεύθυνη δήλωση ελέγχεται από την αρμόδια Επιτροπή Διαγωνισμού, η οποία συντάσσει πρακτικό που συνοδεύει τη σύμβαση.

Η αναθέτουσα αρχή προσκαλεί τον ανάδοχο να προσέλθει για υπογραφή του συμφωνητικού θέτοντάς του προθεσμία που δε μπορεί να υπερβαίνει τις είκοσι (20) ημέρες από την κοινοποίηση της σχετικής ειδικής πρόσκλησης. Το συμφωνητικό έχει αποδεικτικό χαρακτήρα.

Στην περίπτωση που ο ανάδοχος δεν προσέλθει να υπογράψει το ως άνω συμφωνητικό μέσα στην τεθείσα προθεσμία, κηρύσσεται έκπτωτος, καταπίπτει υπέρ της αναθέτουσας αρχής η εγγυητική επιστολή συμμετοχής του και η κατακύρωση, με την ίδια διαδικασία, γίνεται στον προσφέροντα που υπέβαλε την αμέσως επόμενη πλέον συμφέρουσα από οικονομική άποψη προσφορά.

### **3.4 Προδικαστικές Προσφυγές - Προσωρινή Δικαστική Προστασία**

Κάθε ενδιαφερόμενος, ο οποίος έχει ή είχε συμφέρον να του ανατεθεί η συγκεκριμένη σύμβαση και έχει ή είχε υποστεί ή ενδέχεται να υποστεί ζημία από εκτελεστή πράξη ή παράλειψη της αναθέτουσας αρχής κατά παράβαση της νομοθεσίας της Ευρωπαϊκής Ένωσης ή της εσωτερικής νομοθεσίας, δικαιούται να ασκήσει προδικαστική προσφυγή ενώπιον της ΑΕΠΠ κατά της σχετικής πράξης ή παράλειψης της αναθέτουσας αρχής, προσδιορίζοντας ειδικώς τις νομικές και πραγματικές αιτιάσεις που δικαιολογούν το αίτημά του. Σε περίπτωση προσφυγής κατά πράξης της αναθέτουσας αρχής, η προθεσμία για την άσκηση της προδικαστικής προσφυγής είναι:

(α) δέκα (10) ημέρες από την κοινοποίηση της προσβαλλόμενης πράξης στον ενδιαφερόμενο οικονομικό φορέα αν η πράξη κοινοποιήθηκε με ηλεκτρονικά μέσα ή τηλεομοιοτυπία ή

(β) δεκαπέντε (15) ημέρες από την κοινοποίηση της προσβαλλόμενης πράξης σε αυτόν αν χρησιμοποιήθηκαν άλλα μέσα επικοινωνίας, άλλως

γ) δέκα (10) ημέρες από την πλήρη, πραγματική ή τεκμαιρόμενη, γνώση της πράξης που βλάπτει τα συμφέροντα του ενδιαφερόμενου οικονομικού φορέα.

Ειδικά για την άσκηση προσφυγής κατά προκήρυξης, η πλήρης γνώση αυτής τεκμαίρεται μετά την πάροδο δεκαπέντε (15) ημερών από τη δημοσίευση στο ΚΗΜΔΗΣ.

Σε περίπτωση παράλειψης, η προθεσμία για την άσκηση της προδικαστικής προσφυγής είναι δεκαπέντε (15) ημέρες από την επομένη της συντέλεσης της προσβαλλόμενης παράλειψης.

Η προδικαστική προσφυγή κατατίθεται ηλεκτρονικά μέσω της λειτουργικότητας «Επικοινωνία» του ΕΣΗΔΗΣ στον ηλεκτρονικό τόπο του διαγωνισμού, επιλέγοντας κατά περίπτωση την ένδειξη «Προδικαστική Προσφυγή» και επισυνάπτοντας το σχετικό έγγραφο σε μορφή ηλεκτρονικού αρχείου Portable Document Format (PDF), το οποίο φέρει εγκεκριμένη προηγμένη ηλεκτρονική υπογραφή ή προηγμένη ηλεκτρονική υπογραφή με χρήση εγκεκριμένων πιστοποιητικών

Για το παραδεκτό της άσκησης της προδικαστικής προσφυγής κατατίθεται παράβολο από τον προσφεύγοντα υπέρ του Δημοσίου, κατά τα ειδικά οριζόμενα στο άρθρο 363 του ν. 4412/2016 στο άρθρο 19 παρ. 1.1 και στο άρθρο 7 της με αριθμ. 56902/215 Υ.Α..

Το παράβολο επιστρέφεται στον προσφεύγοντα, σε περίπτωση ολικής ή μερικής αποδοχής της προσφυγής του ή σε περίπτωση που, πριν την έκδοση της απόφασης της ΑΕΠΠ επί της προσφυγής, η αναθέτουσα αρχή ανακαλεί την προσβαλλόμενη πράξη ή προβαίνει στην οφειλόμενη ενέργεια.

Η προθεσμία για την άσκηση της προδικαστικής προσφυγής και η άσκησή της κωλύουν τη σύναψη της σύμβασης επί ποινή ακυρότητας, η οποία διαπιστώνεται με απόφαση της ΑΕΠΠ μετά από άσκηση προσφυγής, σύμφωνα με το άρθρο 368 του ν. 4412/2016. Κατ' εξαίρεση, δεν κωλύεται η σύναψη της σύμβασης εάν υποβλήθηκε μόνο μία (1) προσφορά και δεν υπάρχουν ενδιαφερόμενοι υποψήφιοι.

Κατά τα λοιπά, η άσκηση της προδικαστικής προσφυγής δεν κωλύει την πρόοδο της διαγωνιστικής διαδικασίας, εκτός αν ζητηθούν προσωρινά μέτρα προστασίας κατά το άρθρο 366 του ν.4412/2016.

Οι αναθέτουσες αρχές μέσω της λειτουργίας της «Επικοινωνίας» του ΕΣΗΔΗΣ:

- κοινοποιούν την προσφυγή σε κάθε ενδιαφερόμενο τρίτο σύμφωνα με τα προβλεπόμενα στην περ. α του πρώτου εδαφίου της παρ.1 του αρ. 365 του ν. 4412/2016 και την περ. α' της παρ. 1 του άρθρου 9 του π.δ. 39/2017.

- διαβιβάζουν στην Αρχή Εξέτασης Προδικαστικών Προσφυγών (ΑΕΠΠ) τα προβλεπόμενα στην περ. β του πρώτου εδαφίου της παρ. 1 του αρ. 365 του ν. 4412/2016, σύμφωνα και με την παρ. 1 του άρθρου 9 του π.δ. 39/2017.

Η ΑΕΠΠ αποφαινεται αιτιολογημένα επί της βασιμότητας των προβαλλόμενων πραγματικών και νομικών ισχυρισμών της προσφυγής και των ισχυρισμών της αναθέτουσας αρχής και, σε περίπτωση παρέμβασης, των ισχυρισμών του παρεμβαίνοντος και δέχεται (εν όλω ή εν μέρει) ή απορρίπτει την προσφυγή με απόφασή της, η οποία εκδίδεται μέσα σε αποκλειστική προθεσμία είκοσι (20) ημερών από την ημέρα εξέτασης της προσφυγής. Η Αρχή επιλαμβάνεται αποκλειστικά επί θεμάτων που τίγονται με την προσφυγή και δεν μπορεί να ελέγξει παρεμπιπτόντως όρους της διακήρυξης ή ζητήματα που αφορούν τη διενέργεια της διαδικασίας.

Σε περίπτωση συμπληρωματικής αιτιολογίας επί της προσβαλλόμενης πράξης, αυτή υποβάλλεται έως και δέκα (10) ημέρες πριν την συζήτηση της προσφυγής και κοινοποιείται αυθημερόν στον προσφεύγοντα μέσω της πλατφόρμας του ΕΣΗΔΗΣ ή αν αυτό δεν είναι εφικτό με οποιοδήποτε πρόσφορο μέσο. Υπομνήματα επί των απόψεων και της συμπληρωματικής αιτιολογίας της Αναθέτουσας Αρχής κατατίθενται μέσω της πλατφόρμας του ΕΣΗΔΗΣ έως πέντε (5) ημέρες πριν από τη συζήτηση της προσφυγής.

Οι χρήστες - οικονομικοί φορείς ενημερώνονται για την αποδοχή ή την απόρριψη της προσφυγής από την ΑΕΠΠ.

Η άσκηση της ως άνω προδικαστικής προσφυγής αποτελεί προϋπόθεση για την άσκηση των ένδικων βοηθημάτων της αίτησης αναστολής και της αίτησης ακύρωσης του άρθρου 372 του ν. 4412/2016 κατά των εκτελεστών πράξεων ή παραλείψεων των αναθετουσών αρχών.

Όποιος έχει έννομο συμφέρον μπορεί να ζητήσει την αναστολή της εκτέλεσης της απόφασης της ΑΕΠΠ και την ακύρωσή της ενώπιον του αρμοδίου δικαστηρίου. Δικαίωμα άσκησης των ίδιων ένδικων βοηθημάτων έχει και η αναθέτουσα αρχή, αν η ΑΕΠΠ κάνει δεκτή την προδικαστική προσφυγή. Με τα ένδικα βοηθήματα της αίτησης αναστολής και της αίτησης ακύρωσης λογίζονται ως συμπροσβαλλόμενες με την απόφαση της ΑΕΠΠ και όλες οι συναφείς προς την ανωτέρω απόφαση πράξεις ή παραλείψεις της αναθέτουσας αρχής, εφόσον έχουν εκδοθεί ή συντελεστεί αντιστοίχως έως τη συζήτηση της αίτησης αναστολής ή την πρώτη συζήτηση της αίτησης ακύρωσης.

Η άσκηση της αίτησης αναστολής δεν εξαρτάται από την προηγούμενη άσκηση της αίτησης ακύρωσης.

Η αίτηση αναστολής κατατίθεται στο αρμόδιο δικαστήριο μέσα σε προθεσμία δέκα (10) ημερών από την κοινοποίηση ή την πλήρη γνώση της απόφασης επί της προδικαστικής προσφυγής. Για την άσκηση της αιτήσεως αναστολής κατατίθεται παράβολο, κατά τα ειδικότερα οριζόμενα στο άρθρο 372 παρ. 4 του ν. 4412/2016.

Η άσκηση αίτησης αναστολής κωλύει τη σύναψη της σύμβασης, εκτός εάν με την προσωρινή διαταγή ο αρμόδιος δικαστής αποφανθεί διαφορετικά.

Τέλος, είναι δυνατή η άσκηση προδικαστικής προσφυγής στην ΑΕΠΠ, για την κήρυξη ακυρότητας της συναφθείσας σύμβασης, κατά τα ειδικότερα οριζόμενα στα άρθρα 368 έως και 371 του ν. 4412/2016.

### **3.5 Ματαίωση Διαδικασίας**

Η αναθέτουσα αρχή ματαιώνει ή δύναται να ματαιώσει εν όλω ή εν μέρει αιτιολογημένα τη διαδικασία ανάθεσης, για τους λόγους και υπό τους όρους του άρθρου 106 του ν. 4412/2016, μετά από γνώμη της αρμόδιας Επιτροπής του Διαγωνισμού. Επίσης, αν διαπιστωθούν σφάλματα ή παραλείψεις σε οποιοδήποτε στάδιο της διαδικασίας ανάθεσης, μπορεί, μετά από γνώμη του αρμόδιου οργάνου, να ακυρώσει μερικώς τη διαδικασία ή να αναμορφώσει ανάλογα το αποτέλεσμά της ή να αποφασίσει την επανάληψή της από το σημείο που εμφίλοχώρησε το σφάλμα ή η παράλειψη.

## **4. ΟΡΟΙ ΕΚΤΕΛΕΣΗΣ ΤΗΣ ΣΥΜΒΑΣΗΣ**

---

### **4.1 Εγγύηση καλής εκτέλεσης**

---

Για την υπογραφή της σύμβασης απαιτείται η παροχή **εγγύησης καλής εκτέλεσης**, σύμφωνα με το άρθρο 72 παρ. 1 β) του ν. 4412/2016, το ύψος της οποίας ανέρχεται σε ποσοστό **5%** επί της αξίας της σύμβασης, εκτός ΦΠΑ, και κατατίθεται πριν ή κατά την υπογραφή της σύμβασης.

Η εγγύηση καλής εκτέλεσης, προκειμένου να γίνει αποδεκτή, πρέπει να περιλαμβάνει κατ' ελάχιστον τα αναφερόμενα στην παράγραφο 2.1.5. στοιχεία της παρούσας και επιπλέον τον αριθμό και τον τίτλο της σχετικής σύμβασης (βλ. άρθρο 72, παρ.4 του ν.4412/2016). Το περιεχόμενό της είναι σύμφωνο με τα οριζόμενα στο άρθρο 72 του ν. 4412/2016.

Η εγγύηση καλής εκτέλεσης της σύμβασης καλύπτει συνολικά και χωρίς διακρίσεις την εφαρμογή όλων των όρων της σύμβασης και κάθε απαίτηση της αναθέτουσας αρχής έναντι του αναδόχου, συμπεριλαμβανομένης τυχόν ισόποσης προς αυτόν προκαταβολής.

Σε περίπτωση τροποποίησης της σύμβασης κατά την παράγραφο 4.5, η οποία συνεπάγεται αύξηση της συμβατικής αξίας, ο ανάδοχος είναι υποχρεωμένος να καταθέσει πριν την τροποποίηση, συμπληρωματική εγγύηση το ύψος της οποίας ανέρχεται σε ποσοστό 5% επί του ποσού της αύξησης, εκτός ΦΠΑ.

Η εγγύηση καλής εκτέλεσης καταπίπτει σε περίπτωση παράβασης των όρων της σύμβασης, όπως αυτή ειδικότερα ορίζει.

Η εγγύηση καλής εκτέλεσης επιστρέφεται στο σύνολό της ή -στην περίπτωση που το αντικείμενο της υπηρεσίας είναι διαιρετό και η παράδοση γίνεται τμηματικά- αποδεσμεύονται τμηματικά, κατά το ποσό που αναλογεί στην αξία του μέρους του τμήματος των υπηρεσιών που παραλήφθηκε οριστικά, μετά την οριστική ποσοτική και ποιοτική παραλαβή του αντικειμένου της σύμβασης. Εάν στο πρωτόκολλο οριστικής ποιοτικής και ποσοτικής παραλαβής αναφέρονται παρατηρήσεις ή υπάρχει εκπρόθεσμη παράδοση, η επιστροφή των ως άνω εγγυήσεων γίνεται μετά την αντιμετώπιση των παρατηρήσεων και του εκπροθέσμου.

### **4.2 Συμβατικό πλαίσιο – Εφαρμοστέα νομοθεσία**

---

Κατά την εκτέλεση της σύμβασης εφαρμόζονται οι διατάξεις του ν. 4412/2016, οι όροι της παρούσας διακήρυξης και συμπληρωματικά ο Αστικός Κώδικας.

### **4.3 Όροι εκτέλεσης της σύμβασης**

---

**4.3.1** Κατά την εκτέλεση της σύμβασης ο ανάδοχος υποχρεούται να τηρεί τις υποχρεώσεις στους τομείς του περιβαλλοντικού, κοινωνικοασφαλιστικού και εργατικού δικαίου, που έχουν θεσπιστεί με το δίκαιο της Ένωσης, το εθνικό δίκαιο, συλλογικές συμβάσεις ή διεθνείς διατάξεις περιβαλλοντικού, κοινωνικοασφαλιστικού και εργατικού δικαίου, οι οποίες απαριθμούνται στο Παράρτημα Χ του Προσαρτήματος Α του ν. 4412/2016.

Η τήρηση των εν λόγω υποχρεώσεων από τον ανάδοχο και τους υπεργολάβους του ελέγχεται και βεβαιώνεται από τα όργανα που επιβλέπουν την εκτέλεση της σύμβασης και τις αρμόδιες δημόσιες αρχές και υπηρεσίες που ενεργούν εντός των ορίων της ευθύνης και της αρμοδιότητάς τους.

**4.3.2** Ειδικά για την συγκεκριμένη σύμβαση παροχής υπηρεσιών φύλαξης, ο υποψήφιος ανάδοχος υποχρεούται να αναφέρει στην προσφορά του, όσα προβλέπονται στις περιπτώσεις α' έως ε' της παρ. 1 του άρθρου 68 του ν. 3863/2010 (Α' 115), όπως εκάστοτε ισχύει και συγκεκριμένα:

- α) Τον αριθμό των εργαζομένων που θα απασχοληθούν στο έργο.
- β) Τις ημέρες και τις ώρες εργασίας.
- γ) Τη συλλογική σύμβαση εργασίας στην οποία τυχόν υπάγονται οι εργαζόμενοι.
- δ) Το ύψος του προϋπολογισμένου ποσού που αφορά τις πάσης φύσεως νόμιμες αποδοχές αυτών των εργαζομένων.

ε) Το ύψος των ασφαλιστικών εισφορών με βάση τα προϋπολογισθέντα ποσά.

Οι εταιρείες παροχής υπηρεσιών φύλαξης υποχρεούνται, με ποινή αποκλεισμού, να εξειδικεύουν σε χωριστό κεφάλαιο της προσφοράς τους τα ως άνω στοιχεία. Στην προσφορά τους πρέπει να υπολογίζουν εύλογο ποσοστό διοικητικού κόστους παροχής των υπηρεσιών τους, των αναλώσιμων, του εργολαβικού τους κέρδους και των νόμιμων υπέρ Δημοσίου και τρίτων κρατήσεων. Επιπροσθέτως, υποχρεούνται να επισυνάπτουν στην προσφορά αντίγραφο της συλλογικής σύμβασης εργασίας στην οποία τυχόν υπάγονται οι εργαζόμενοι.

Επιπλέον, σύμφωνα με την παρ. 3 του άρθρου 68 του ν. 3863/2010 (Α' 115), όπως εκάστοτε ισχύει, στη σύμβαση που θα συνάψει ο Δήμος με τον ανάδοχο, θα περιλαμβάνονται τα στοιχεία α' έως ε' της προηγούμενης παραγράφου καθώς και ειδικός όρος για την εφαρμογή των διατάξεων της εργατικής και ασφαλιστικής νομοθεσίας και της νομοθεσίας περί υγείας και ασφάλειας των εργαζομένων και πρόληψης του επαγγελματικού κινδύνου. Όταν δεν αναγράφονται τα ανωτέρω στοιχεία και όροι, η σύμβαση ακυρώνεται και απορρίπτεται η δαπάνη πληρωμής.

#### **4.4 Υπεργολαβία**

---

**4.4.1.** Ο Ανάδοχος δεν απαλλάσσεται από τις συμβατικές του υποχρεώσεις και ευθύνες λόγω ανάθεσης της εκτέλεσης τμήματος/τμημάτων της σύμβασης σε υπεργολάβους. Η τήρηση των υποχρεώσεων της παρ. 2 του άρθρου 18 του ν. 4412/2016 από υπεργολάβους δεν αίρει την ευθύνη του κυρίου αναδόχου.

**4.4.2.** Κατά την υπογραφή της σύμβασης ο κύριος ανάδοχος υποχρεούται να αναφέρει στην αναθέτουσα αρχή το όνομα, τα στοιχεία επικοινωνίας και τους νόμιμους εκπροσώπους των υπεργολάβων του, οι οποίοι συμμετέχουν στην εκτέλεση αυτής, εφόσον είναι γνωστά τη συγκεκριμένη χρονική στιγμή. Επιπλέον, υποχρεούται να γνωστοποιεί στην αναθέτουσα αρχή κάθε αλλαγή των πληροφοριών αυτών, κατά τη διάρκεια της σύμβασης, καθώς και τις απαιτούμενες πληροφορίες σχετικά με κάθε νέο υπεργολάβο, τον οποίο ο κύριος ανάδοχος χρησιμοποιεί εν συνεχεία στην εν λόγω σύμβαση, προσκομίζοντας τα σχετικά συμφωνητικά/δηλώσεις συνεργασίας. Σε περίπτωση διακοπής της συνεργασίας του Αναδόχου με υπεργολάβο/ υπεργολάβους της σύμβασης, αυτός υποχρεούται σε άμεση γνωστοποίηση της διακοπής αυτής στην Αναθέτουσα Αρχή, οφείλει δε να διασφαλίσει την ομαλή εκτέλεση του τμήματος/ των τμημάτων της σύμβασης είτε από τον ίδιο, είτε από νέο υπεργολάβο τον οποίο θα γνωστοποιήσει στην αναθέτουσα αρχή κατά την ως άνω διαδικασία.

**4.4.3.** Η αναθέτουσα αρχή επαληθεύει τη συνδρομή των λόγων αποκλεισμού για τους υπεργολάβους, όπως αυτοί περιγράφονται στην παράγραφο 2.2.3 και με τα αποδεικτικά μέσα της παραγράφου 2.2.9.2 της παρούσας, εφόσον το(α) τμήμα(τα) της σύμβασης, το(α) οποίο(α) ο ανάδοχος προτίθεται να αναθέσει υπό μορφή υπεργολαβίας σε τρίτους, υπερβαίνουν σωρευτικά το ποσοστό του τριάντα τοις εκατό (30%) της συνολικής αξίας της σύμβασης. Επιπλέον, προκειμένου να μην αθετούνται οι υποχρεώσεις της παρ. 2 του άρθρου 18 του ν. 4412/2016, δύναται να επαληθεύσει τους ως άνω λόγους και για τμήμα ή τμήματα της σύμβασης που υπολείπονται του ως άνω ποσοστού.

Όταν από την ως άνω επαλήθευση προκύπτει ότι συντρέχουν λόγοι αποκλεισμού απαιτεί ή δύναται να απαιτήσει την αντικατάστασή του, κατά τα ειδικότερα αναφερόμενα στις παρ. 5 και 6 του άρθρου 131 του ν. 4412/2016.

**4.4.4.** Η πληρωμή του υπεργολάβου, θα γίνεται από τον κύριο ανάδοχο στο πλαίσιο της μεταξύ τους συμβατικής σχέσης, χωρίς να παρεμβάλλεται η αναθέτουσα αρχή.

#### **4.5 Τροποποίηση σύμβασης κατά τη διάρκειά της**

---

Η σύμβαση μπορεί να τροποποιείται κατά τη διάρκειά της, χωρίς να απαιτείται νέα διαδικασία σύναψης σύμβασης, μόνο σύμφωνα με τους όρους και τις προϋποθέσεις του άρθρου 132 του ν. 4412/2016 και κατόπιν γνωμοδότησης της καθ' ύλην αρμόδιας υπηρεσίας.

#### **4.6 Δικαίωμα μονομερούς λύσης της σύμβασης**

---

**4.6.1.** Η αναθέτουσα αρχή μπορεί, με τις προϋποθέσεις που ορίζουν οι κείμενες διατάξεις, να καταγγείλει τη σύμβαση κατά τη διάρκεια της εκτέλεσής της, εφόσον:

- α) η σύμβαση έχει υποστεί ουσιώδη τροποποίηση, κατά την έννοια της παρ. 4 του άρθρου 132 του ν. 4412/2016, που θα απαιτούσε νέα διαδικασία σύναψης σύμβασης
- β) ο ανάδοχος, κατά το χρόνο της ανάθεσης της σύμβασης, τελούσε σε μια από τις καταστάσεις που αναφέρονται στην παράγραφο 2.2.3.1 και, ως εκ τούτου, θα έπρεπε να έχει αποκλειστεί από τη διαδικασία σύναψης της σύμβασης,
- γ) η σύμβαση δεν έπρεπε να ανατεθεί στον ανάδοχο λόγω σοβαρής παραβίασης των υποχρεώσεων που υπέχει από τις Συνθήκες και την Οδηγία 2014/24/ΕΕ, η οποία έχει αναγνωριστεί με απόφαση του Δικαστηρίου της Ένωσης στο πλαίσιο διαδικασίας δυνάμει του άρθρου 258 της ΣΛΕΕ.

## 5. ΕΙΔΙΚΟΙ ΟΡΟΙ ΕΚΤΕΛΕΣΗΣ ΤΗΣ ΣΥΜΒΑΣΗΣ

---

### 5.1 Τρόπος πληρωμής

---

**5.1.1.** Η πληρωμή του αναδόχου θα πραγματοποιηθεί με τον πιο κάτω τρόπο:

Τμηματικά, για το **100%** της αξίας του εκάστοτε δελτίου παροχής υπηρεσιών, μετά την παραλαβή των συγκεκριμένων υπηρεσιών που αναφέρονται σε αυτό.

Η πληρωμή του συμβατικού τιμήματος θα γίνεται με την προσκόμιση των νόμιμων παραστατικών και δικαιολογητικών που προβλέπονται από τις διατάξεις του άρθρου 200 παρ. 5 του ν. 4412/2016, καθώς και κάθε άλλου δικαιολογητικού που τυχόν ήθελε ζητηθεί από τις αρμόδιες υπηρεσίες που διενεργούν τον έλεγχο και την πληρωμή.

**5.1.2.** Τον Ανάδοχο βαρύνουν οι υπέρ τρίτων κρατήσεις, ως και κάθε άλλη επιβάρυνση, σύμφωνα με την κείμενη νομοθεσία, μη συμπεριλαμβανομένου του Φ.Π.Α., για την παροχή της υπηρεσίας στον τόπο και με τον τρόπο που προβλέπεται στα έγγραφα της σύμβασης.

Ιδίως βαρύνεται με τις ακόλουθες κρατήσεις:

α) Κράτηση 0,07% η οποία υπολογίζεται επί της αξίας κάθε πληρωμής προ φόρων και κρατήσεων της αρχικής, καθώς και κάθε συμπληρωματικής σύμβασης Υπέρ της Ενιαίας Ανεξάρτητης Αρχής Δημοσίων Συμβάσεων επιβάλλεται

β) Κράτηση ύψους 0,02% υπέρ του Δημοσίου, η οποία υπολογίζεται επί της αξίας, εκτός ΦΠΑ, της αρχικής, καθώς και κάθε συμπληρωματικής σύμβασης. Το ποσό αυτό παρακρατείται σε κάθε πληρωμή από την αναθέτουσα αρχή στο όνομα και για λογαριασμό της Γενικής Διεύθυνσης Δημοσίων Συμβάσεων και Προμηθειών σύμφωνα με την παρ. 6 του άρθρου 36 του ν. 4412/2016

γ) Κράτηση 0,06% η οποία υπολογίζεται επί της αξίας κάθε πληρωμής προ φόρων και κρατήσεων της αρχικής καθώς και κάθε συμπληρωματικής σύμβασης υπέρ της Αρχής Εξέτασης Προδικαστικών Προσφυγών (άρθρο 350 παρ. 3 του ν. 4412/2016) .

Οι υπέρ τρίτων κρατήσεις υπόκεινται στο εκάστοτε ισχύον αναλογικό τέλος χαρτοσήμου 3% και στην επ' αυτού εισφορά υπέρ ΟΓΑ 20%.

Με κάθε πληρωμή θα γίνεται η προβλεπόμενη από την κείμενη νομοθεσία παρακράτηση φόρου εισοδήματος αξίας 8% επί του καθαρού ποσού.

*Οι ανωτέρω επιβαρύνσεις μπορούν να τροποποιηθούν χωρίς προειδοποίηση σε περίπτωση μεταβολής της σχετικής νομοθεσίας.*

### 5.2 Κήρυξη οικονομικού φορέα εκπτώτου - Κυρώσεις

---

**5.2.1.** Ο ανάδοχος, με την επιφύλαξη της συνδρομής λόγων ανωτέρας βίας, κηρύσσεται υποχρεωτικά έκπτωτος από την σύμβαση και από κάθε δικαίωμα που απορρέει από αυτήν, εάν δεν εκπληρώσει τις συμβατικές του υποχρεώσεις ή δεν συμμορφωθεί με τις γραπτές εντολές της αναθέτουσας αρχής, που είναι σύμφωνες με την σύμβαση ή τις κείμενες διατάξεις και εάν υπερβεί υπαίτια τη συνολική προθεσμία εκτέλεσης της σύμβασης, λαμβανομένων υπόψη των παρατάσεων.

Στην περίπτωση αυτή του κοινοποιείται ειδική όχληση, η οποία περιλαμβάνει συγκεκριμένη περιγραφή των ενεργειών στις οποίες οφείλει να προβεί αυτός, θέτοντας προθεσμία για τη συμμόρφωσή του, η οποία δεν μπορεί να είναι μικρότερη των δεκαπέντε (15) ημερών. Αν η προθεσμία που τεθεί με την ειδική όχληση παρέλθει χωρίς να συμμορφωθεί, κηρύσσεται αιτιολογημένα έκπτωτος μέσα σε τριάντα (30) ημέρες από την άπρακτη πάροδο της ως άνω προθεσμίας συμμόρφωσης.

Στον ανάδοχο που κηρύσσεται έκπτωτος από την σύμβαση, επιβάλλεται, μετά από κλήση του για παροχή εξηγήσεων ολική κατάπτωση της εγγύησης καλής εκτέλεσης της σύμβασης,



**5.2.2.** Αν οι υπηρεσίες παρασχεθούν από υπαιτιότητα του αναδόχου μετά τη λήξη της διάρκειας της σύμβασης και μέχρι λήξης του χρόνου της παράτασης που χορηγήθηκε, επιβάλλονται εις βάρος του ποινικές ρήτρες, με αιτιολογημένη απόφαση της αναθέτουσας αρχής. Ποινικές ρήτρες δύναται να επιβάλλονται και για πλημμελή εκτέλεση των όρων της σύμβασης.

Οι ποινικές ρήτρες υπολογίζονται ως εξής:

α) για καθυστέρηση που περιορίζεται σε χρονικό διάστημα που δεν υπερβαίνει το 50% της προβλεπόμενης συνολικής διάρκειας της σύμβασης ή σε περίπτωση τμηματικών/ενδιαμέσων προθεσμιών της αντίστοιχης προθεσμίας, επιβάλλεται ποινική ρήτρα 2,5% επί της συμβατικής αξίας χωρίς ΦΠΑ των υπηρεσιών που παρασχέθηκαν εκπρόθεσμα,

β) για καθυστέρηση που υπερβαίνει το 50% επιβάλλεται ποινική ρήτρα 5% χωρίς ΦΠΑ επί της συμβατικής αξίας των υπηρεσιών που παρασχέθηκαν εκπρόθεσμα,

γ) οι ποινικές ρήτρες για υπέρβαση των τμηματικών προθεσμιών είναι ανεξάρτητες από τις επιβαλλόμενες για υπέρβαση της συνολικής διάρκειας της σύμβασης και δύναται να ανακαλούνται με αιτιολογημένη απόφαση της αναθέτουσας αρχής, αν οι υπηρεσίες που αφορούν στις ως άνω τμηματικές προθεσμίες παρασχεθούν μέσα στη συνολική της διάρκεια και τις εγκεκριμένες παρατάσεις αυτής και με την προϋπόθεση ότι το σύνολο της σύμβασης έχει εκτελεστεί πλήρως.

Το ποσό των ποινικών ρητρών αφαιρείται/συμψηφίζεται από/με την αμοιβή του αναδόχου.

Η επιβολή ποινικών ρητρών δεν στερεί από την αναθέτουσα αρχή το δικαίωμα να κηρύξει τον ανάδοχο έκπτωτο.

### **5.3 Διοικητικές προσφυγές κατά τη διαδικασία εκτέλεσης των συμβάσεων**

Ο ανάδοχος μπορεί κατά των αποφάσεων που επιβάλλουν σε βάρος του κυρώσεις, δυνάμει των όρων των άρθρων 5.2 (Κήρυξη οικονομικού φορέα εκπτώτου - Κυρώσεις), 6.1. (Παρακολούθηση της σύμβασης), 6.4. (Απόρριψη παραδοτέων – αντικατάσταση), καθώς και κατ' εφαρμογή των συμβατικών όρων να ασκήσει προσφυγή για λόγους νομιμότητας και ουσίας ενώπιον του φορέα που εκτελεί τη σύμβαση μέσα σε ανατρεπτική προθεσμία (30) ημερών από την ημερομηνία της κοινοποίησης ή της πλήρους γνώσης της σχετικής απόφασης. Η εμπρόθεσμη άσκηση της προσφυγής αναστέλλει τις επιβαλλόμενες κυρώσεις. Επί της προσφυγής αποφασίζει το αρμοδίως αποφαινόμενο όργανο, ύστερα από γνωμοδότηση του προβλεπόμενου στις περιπτώσεις β' και δ' της παραγράφου 11 του άρθρου 221 του ν.4412/2016 οργάνου, εντός προθεσμίας τριάντα (30) ημερών από την άσκησή της, άλλως θεωρείται ως σιωπηρώς απορριφθείσα. Κατά της απόφασης αυτής δεν χωρεί η άσκηση άλλης οποιασδήποτε φύσης διοικητικής προσφυγής. Αν κατά της απόφασης που επιβάλλει κυρώσεις δεν ασκηθεί εμπρόθεσμα η προσφυγή ή αν απορριφθεί αυτή από το αποφαινόμενο αρμοδίως όργανο, η απόφαση καθίσταται οριστική. Αν ασκηθεί εμπρόθεσμα προσφυγή, αναστέλλονται οι συνέπειες της απόφασης μέχρι αυτή να οριστικοποιηθεί.

### **5.4 Δικαστική επίλυση διαφορών**

Κάθε διαφορά μεταξύ των συμβαλλόμενων μερών που προκύπτει από τις συμβάσεις που συνάπτονται στο πλαίσιο της παρούσας διακήρυξης, επιλύεται με την άσκηση προσφυγής ή αγωγής στο Διοικητικό Εφετείο της Περιφέρειας, στην οποία εκτελείται εκάστη σύμβαση, κατά τα ειδικότερα οριζόμενα στις παρ. 1 έως και 6 του άρθρου 205Α του ν. 4412/2016. Πριν από την άσκηση της προσφυγής στο Διοικητικό Εφετείο προηγείται υποχρεωτικά η τήρηση της προβλεπόμενης στο άρθρο 205 ενδικοφανούς διαδικασίας, διαφορετικά η προσφυγή απορρίπτεται ως απαράδεκτη.

## **6. ΕΙΔΙΚΟΙ ΟΡΟΙ ΕΚΤΕΛΕΣΗΣ**

### **6.1 Παρακολούθηση της σύμβασης**

**6.1.1.** Η παρακολούθηση της εκτέλεσης της Σύμβασης και η διοίκηση αυτής θα διενεργηθεί από την αρμόδια υπηρεσία ή τον/ους αρμόδιο/ους υπάλληλο/ους (που θα οριστεί/ούν), η/ο/οι οποίος/οι και θα εισηγείται/ούνται στο αρμόδιο αποφαινόμενο όργανο για όλα τα ζητήματα που αφορούν στην προσήκουσα εκτέλεση όλων των όρων της σύμβασης και στην εκπλήρωση των υποχρεώσεων του αναδόχου, στη λήψη των επιβεβλημένων μέτρων λόγω μη τήρησης των ως άνω όρων και ιδίως για ζητήματα που αφορούν σε

τροποποίηση του αντικειμένου και παράταση της διάρκειας της σύμβασης, υπό τους όρους του άρθρου 132 του ν. 4412/2016.

**6.1.2.** Η αρμόδια υπηρεσία μπορεί, με απόφασή της να ορίσει για την παρακολούθηση της σύμβασης, ως επόπτη με καθήκοντα εισηγητή, υπάλληλο της υπηρεσίας. Με την ίδια απόφαση δύνανται να ορίζονται και άλλοι υπάλληλοι της αρμόδιας υπηρεσίας ή των εξυπηρετούμενων από την σύμβαση φορέων, στους οποίους ανατίθενται επιμέρους καθήκοντα για την παρακολούθηση της σύμβασης. Σε αυτή την περίπτωση ο επόπτης λειτουργεί ως συντονιστής.

Τα καθήκοντα του επόπτη είναι, ενδεικτικά, η πιστοποίηση της εκτέλεσης του αντικειμένου της σύμβασης, καθώς και ο έλεγχος της συμμόρφωσης του αναδόχου με τους όρους της σύμβασης. Με εισήγηση του επόπτη η υπηρεσία που διοικεί τη σύμβαση μπορεί να απευθύνει έγγραφα με οδηγίες και εντολές προς τον ανάδοχο που αφορούν στην εκτέλεση της σύμβασης.

**6.1.3.** Για την προσήκουσα και έγκαιρη παραλαβή των υπηρεσιών τηρείται από τον ανάδοχο ημερολόγιο στο οποίο καταγράφονται η τμηματική εκτέλεση του αντικειμένου της σύμβασης, η καθημερινή απασχόληση του προσωπικού σε αριθμό και ειδικότητα, έκτακτα συμβάντα και άλλα στοιχεία που σχετίζονται με την εκτέλεση της σύμβασης. Το ημερολόγιο συνυπογράφεται από τον επόπτη της σύμβασης, που μπορεί να σημειώσει επί αυτού παρατηρήσεις για την τήρηση των όρων της σύμβασης και φυλάσσεται στον χώρο εκτέλεσης της υπηρεσίας ή όταν αυτό δεν είναι εφικτό προσκομίζεται από τον ανάδοχο στη έδρα της υπηρεσίας, εφόσον τούτο ζητηθεί. Οι καταγραφές του αποτελούν στοιχείο για την παραλαβή του αντικειμένου της σύμβασης από την επιτροπή παραλαβής.

## **6.2 Διάρκεια σύμβασης**

**6.2.1.** Η διάρκεια της Σύμβασης ορίζεται σε **12 μήνες** από την ημερομηνία υπογραφής του συμφωνητικού, με δυνατότητα παράτασης (δικαίωμα προαίρεσης), πριν από τη λήξη αυτής, έως και 6 μήνες επιπλέον, με έναρξη την επομένη της ημερομηνίας λήξης αυτής, με τους ίδιους όρους της αρχικής σύμβασης.

**6.2.2.** Η συνολική διάρκεια της σύμβασης μπορεί να παρατείνεται μετά από αιτιολογημένη απόφαση της αναθέτουσας αρχής μέχρι το **50%** αυτής ύστερα από σχετικό αίτημα του αναδόχου που υποβάλλεται πριν από τη λήξη της διάρκειάς της, σε αντικειμενικά δικαιολογημένες περιπτώσεις που δεν οφείλονται σε υπαιτιότητα του αναδόχου (χωρίς αύξηση του οικονομικού αντικειμένου της σύμβασης). Αν λήξει η συνολική διάρκεια της σύμβασης, χωρίς να υποβληθεί εγκαίρως αίτημα παράτασης ή, αν λήξει η παραταθείσα, κατά τα ανωτέρω, διάρκεια, χωρίς να υποβληθούν στην αναθέτουσα αρχή τα παραδοτέα της σύμβασης, ο ανάδοχος κηρύσσεται έκπτωτος. Αν οι υπηρεσίες παρασχεθούν από υπαιτιότητα του αναδόχου μετά τη λήξη της διάρκειας της σύμβασης, και μέχρι λήξης του χρόνου της παράτασης που χορηγήθηκε επιβάλλονται εις βάρος του ποινικές ρήτρες, σύμφωνα με το άρθρο 218 του ν. 4412/2016 και το άρθρο 5.2.2 της παρούσας.

## **6.3 Παραλαβή του αντικειμένου της σύμβασης**

**6.3.1** Η παραλαβή των παρεχόμενων υπηρεσιών ή/και παραδοτέων γίνεται από επιτροπή παραλαβής που συγκροτείται, σύμφωνα με τις παραγράφους 3 και 11 περ. δ' του άρθρου 221 του ν. 4412/2016.

**6.3.2** Κατά τη διαδικασία παραλαβής διενεργείται ο απαιτούμενος έλεγχος, σύμφωνα με τα οριζόμενα στη σύμβαση, μπορεί δε να καλείται να παραστεί και ο ανάδοχος. Μετά την ολοκλήρωση της διαδικασίας, η επιτροπή παραλαβής: α) είτε παραλαμβάνει τις σχετικές υπηρεσίες ή παραδοτέα, εφόσον καλύπτονται οι απαιτήσεις της σύμβασης χωρίς έγκριση ή απόφαση του αποφαινομένου οργάνου, β) είτε εισηγείται για την παραλαβή με παρατηρήσεις ή την απόρριψη των παρεχομένων υπηρεσιών ή παραδοτέων, σύμφωνα με τις παραγράφους 3 και 4. Τα ανωτέρω εφαρμόζονται και σε τμηματικές παραλαβές.

**6.3.3** Αν η επιτροπή παραλαβής κρίνει ότι οι παρεχόμενες υπηρεσίες ή τα παραδοτέα δεν ανταποκρίνονται πλήρως στους όρους της σύμβασης, συντάσσεται πρωτόκολλο προσωρινής παραλαβής, που αναφέρει τις παρεκκλίσεις που διαπιστώθηκαν από τους όρους της σύμβασης και γνωμοδοτεί αν οι αναφερόμενες παρεκκλίσεις επηρεάζουν την καταλληλότητα των παρεχόμενων υπηρεσιών ή παραδοτέων και συνεπώς αν μπορούν οι τελευταίες να καλύψουν τις σχετικές ανάγκες.

**6.3.4** Για την εφαρμογή της προηγούμενης παραγράφου ορίζονται τα ακόλουθα:

α) Στην περίπτωση που διαπιστωθεί ότι, δεν επηρεάζεται η καταλληλότητα, με αιτιολογημένη απόφαση του αρμόδιου αποφαινόμενου οργάνου, μπορεί να εγκριθεί η παραλαβή των εν λόγω παρεχόμενων υπηρεσιών ή παραδοτέων, με έκπτωση επί της συμβατικής αξίας, η οποία θα πρέπει να είναι ανάλογη προς τις διαπιστωθείσες παρεκκλίσεις. Μετά την έκδοση της ως άνω απόφασης, η επιτροπή παραλαβής υποχρεούται να προβεί στην οριστική παραλαβή των παρεχόμενων υπηρεσιών ή παραδοτέων της σύμβασης και να συντάξει σχετικό πρωτόκολλο οριστικής παραλαβής, σύμφωνα με τα αναφερόμενα στην απόφαση.

β) Αν διαπιστωθεί ότι επηρεάζεται η καταλληλότητα, με αιτιολογημένη απόφαση του αρμόδιου αποφαινόμενου οργάνου απορρίπτονται οι παρεχόμενες υπηρεσίες ή τα παραδοτέα, με την επιφύλαξη των οριζόμενων στο άρθρο 220.

**6.3.5** Αν παρέλθει χρονικό διάστημα μεγαλύτερο των τριάντα (30) ημερών από την ημερομηνία υποβολής του παραδοτέου από τον οικονομικό φορέα και δεν έχει εκδοθεί πρωτόκολλο παραλαβής της παραγράφου 2 ή πρωτόκολλο με παρατηρήσεις της παραγράφου 3, θεωρείται ότι η παραλαβή έχει συντελεσθεί αυτοδίκαια.

**6.3.6** Ανεξάρτητα από την, κατά τα ανωτέρω, αυτοδίκαιη παραλαβή και την πληρωμή του αναδόχου, πραγματοποιούνται οι προβλεπόμενοι από τη σύμβαση έλεγχοι από επιτροπή που συγκροτείται με απόφαση του αρμοδίου αποφαινόμενου οργάνου, στην οποία δεν μπορεί να συμμετέχουν ο πρόεδρος και τα μέλη της επιτροπής της παραγράφου 1. Η παραπάνω επιτροπή παραλαβής προβαίνει σε όλες τις διαδικασίες παραλαβής που προβλέπονται από την σύμβαση και συντάσσει τα σχετικά πρωτόκολλα. Οι εγγυητικές επιστολές προκαταβολής και καλής εκτέλεσης δεν επιστρέφονται πριν την ολοκλήρωση όλων των προβλεπομένων από τη σύμβαση ελέγχων και τη σύνταξη των σχετικών πρωτοκόλλων. Οποιαδήποτε ενέργεια που έγινε από την αρχική επιτροπή παραλαβής, δεν λαμβάνεται υπόψη.

#### **6.4 Απόρριψη παραδοτέων – Αντικατάσταση**

---

Σε περίπτωση οριστικής απόρριψης ολόκληρου ή μέρους των παρεχόμενων υπηρεσιών, με έκπτωση επί της συμβατικής αξίας, με απόφαση της αναθέτουσας αρχής μπορεί να εγκρίνεται αντικατάσταση των υπηρεσιών αυτών με άλλες, που να είναι σύμφωνα με τους όρους της σύμβασης, μέσα σε τακτή προθεσμία που ορίζεται από την απόφαση αυτή. Αν η αντικατάσταση γίνεται μετά τη λήξη της συνολικής διάρκειας της σύμβασης, η προθεσμία που ορίζεται για την αντικατάσταση δεν μπορεί να είναι μεγαλύτερη του 25% της συνολικής διάρκειας της σύμβασης, ο δε ανάδοχος υπόκειται σε ποινικές ρητρες, σύμφωνα με το άρθρο 218 του ν. 4412/2016 και την παράγραφο 5.2.2 της παρούσας, λόγω εκπρόθεσμης παράδοσης.

Αν ο ανάδοχος δεν αντικαταστήσει τις υπηρεσίες που απορρίφθηκαν μέσα στην προθεσμία που του τάχθηκε και εφόσον έχει λήξει η συνολική διάρκεια, κηρύσσεται έκπτωτος και υπόκειται στις προβλεπόμενες κυρώσεις.

#### **6.5 Καταγγελία της σύμβασης- Υποκατάσταση αναδόχου**

---

**6.5.1** Στην περίπτωση που, κατά την εκτέλεση της σύμβασης, ο ανάδοχος καταδικαστεί αμετάκλητα για ένα από τα αδικήματα που αναφέρονται στην παρ. 2.2.3.1 της παρούσας, η αναθέτουσα αρχή δύναται να καταγγείλει μονομερώς τη σύμβαση και να αναζητήσει τυχόν αξιώσεις αποζημίωσης, σύμφωνα με τις σχετικές διατάξεις του ΑΚ, περί αμφοτεροβαρών συμβάσεων.

**6.5.2** Εάν ο ανάδοχος πτωχεύσει ή υπαχθεί σε διαδικασία εξυγίανσης ή ειδικής εκκαθάρισης ή τεθεί υπό αναγκαστική διαχείριση από εκκαθαριστή ή από το δικαστήριο ή υπαχθεί σε διαδικασία πτωχευτικού συμβιβασμού ή αναστείλει τις επιχειρηματικές του δραστηριότητες ή εάν βρίσκεται σε οποιαδήποτε ανάλογη κατάσταση, προκύπτουσα από παρόμοια διαδικασία, προβλεπόμενη σε εθνικές διατάξεις νόμου, η αναθέτουσα αρχή δύναται, ομοίως, να καταγγείλει μονομερώς τη σύμβαση και να αναζητήσει τυχόν αξιώσεις αποζημίωσης, σύμφωνα με τις σχετικές διατάξεις του ΑΚ.

**6.5.3** Σε αμφότερες τις ως άνω περιπτώσεις καταγγελίας της σύμβασης, η αναθέτουσα αρχή δύναται να προσκαλέσει τον/τους επόμενο/ους, κατά σειρά, μειοδότη/ες της διαδικασίας ανάθεσης της συγκεκριμένης σύμβασης και να του/τους προτείνει να αναλάβει/ουν την παροχή των υπηρεσιών του εκπτώτου αναδόχου, με τους ίδιους όρους και προϋποθέσεις και βάσει της προσφοράς που είχε υποβάλει ο έκπτωτος (ρητή ρήτρα υποκατάστασης).

**Ο ΔΗΜΑΡΧΟΣ**

**ΓΙΩΡΓΟΣ Θ. ΘΩΜΑΚΟΣ**

## **ΠΑΡΑΡΤΗΜΑΤΑ**

**ΠΑΡΑΡΤΗΜΑ Α – Μελέτη Δ/νσης Τ.Υ. Δήμου Κηφισιάς με αρ. 28/2020**

---

**ΠΑΡΑΡΤΗΜΑ Β – Χάρτες Τομέων Ευθύνης**

---

**ΠΑΡΑΡΤΗΜΑ Γ – ΕΝΤΥΠΟ ΑΝΑΛΥΣΗΣ ΟΙΚΟΝΟΜΙΚΗΣ ΠΡΟΣΦΟΡΑΣ**

---

**ΠΑΡΑΡΤΗΜΑ Δ – ΤΥΠΟΠΟΙΗΜΕΝΟ ΕΝΤΥΠΟ ΥΠΕΥΘΥΝΗΣ ΔΗΛΩΣΗΣ (ΤΕΥΔ)**

---



ΔΗΜΟΣ ΚΗΦΙΣΙΑΣ

ΕΛΛΗΝΙΚΗ ΔΗΜΟΚΡΑΤΙΑ  
ΝΟΜΟΣ ΑΤΤΙΚΗΣ  
**ΔΗΜΟΣ ΚΗΦΙΣΙΑΣ**  
ΔΙΕΥΘΥΝΣΗ ΤΕΧΝΙΚΩΝ ΥΠΗΡΕΣΙΩΝ

**ΜΕΛΕΤΗ** με α/α **28/2020**

Τίτλος Μελέτης:

**«ΔΑΠΑΝΕΣ ΑΣΦΑΛΙΣΗΣ & ΦΥΛΑΞΗΣ ΔΗΜΟΤΙΚΩΝ ΚΤΙΡΙΩΝ (παρ. 11, άρθρο 21 Ν. 3731/2008)»**

CPV: 79713000-5 (Υπηρεσίες φύλαξης)

ΚΑΘΑΡΗ ΠΡΟΫΠΟΛΟΓΙΣΘΕΙΣΑ ΔΑΠΑΝΗ: **264.000,00 €**

ΦΠΑ 24%: **63.360,00 €**

ΣΥΝΟΛΙΚΗ ΠΡΟΫΠΟΛΟΓΙΣΘΕΙΣΑ ΕΝΔΕΙΚΤΙΚΗ ΔΑΠΑΝΗ: **327.360,00 €**

[ΔΙΚΑΙΩΜΑ ΠΡΟΑΙΡΕΣΗΣ 50%: 163.680,00 € (132.000,00 + 31.680,00 Φ.Π.Α. = 163.680,00 €)]

ΕΚΤΙΜΩΜΕΝΗ ΑΞΙΑ ΣΥΜΒΑΣΗΣ (συμπεριλαμβανομένου δικαιώματος προαίρεσης): **396.000,00 €**

ΦΠΑ 24%: **95.040,00 €**

ΓΕΝΙΚΟ ΣΥΝΟΛΟ ΕΚΤΙΜΩΜΕΝΗΣ ΑΞΙΑΣ ΣΥΜΒΑΣΗΣ: **491.040,00 €**

Είδος Σύμβασης: **ΥΠΗΡΕΣΙΑ**

Τρόπος Εκτέλεσης: **ΑΝΟΙΧΤΟΣ ΗΛΕΚΤΡΟΝΙΚΟΣ ΔΙΑΓΩΝΙΣΜΟΣ ΚΑΤΩ ΤΩΝ ΟΡΙΩΝ**

#### **ΠΕΡΙΕΧΟΜΕΝΑ**

1. Τεχνική Έκθεση
2. Τεχνική Περιγραφή
3. Προϋπολογισμός
4. Συγγραφή Υποχρεώσεων
5. Παράρτημα Α – Χάρτες Τομέων Ευθύνης

**ΟΚΤΩΒΡΙΟΣ 2020**

ΕΛΛΗΝΙΚΗ ΔΗΜΟΚΡΑΤΙΑ ΝΟΜΟΣ ΑΤΤΙΚΗΣ <b>ΔΗΜΟΣ ΚΗΦΙΣΙΑΣ</b> ΔΙΕΥΘΥΝΣΗ ΤΕΧΝΙΚΩΝ ΥΠΗΡΕΣΙΩΝ ΤΜΗΜΑ ΠΡΟΓΡΑΜΜΑΤΙΣΜΟΥ & ΜΕΛΕΤΩΝ	A/A ΜΕΛΕΤΗΣ: <b>28/2020</b>
	<b>«ΔΑΠΑΝΕΣ ΑΣΦΑΛΙΣΗΣ &amp; ΦΥΛΑΞΗΣ ΔΗΜΟΤΙΚΩΝ ΚΤΙΡΙΩΝ (παρ. 11, άρθρο 21 Ν. 3731/2008)»</b>
	CPV: 79713000-5 (Υπηρεσίες φύλαξης)

## Τ Ε Χ Ν Ι Κ Η   Ε Κ Θ Ε Σ Η

Η μελέτη αυτή συντάσσεται για την **παροχή υπηρεσιών φύλαξης των δημοτικών κτιρίων, εγκαταστάσεων και κοινοχρήστων χώρων του ενιαίου Δήμου Κηφισιάς** (Δημοτικές Ενότητες Κηφισιάς, Νέας Ερυθραίας & Εκάλης), με στόχο την πρόληψη παραβατικών συμπεριφορών, την προστασία της δημοτικής περιουσίας, αλλά και την τόνωση του αισθήματος ασφάλειας των πολιτών.

Σύμφωνα με την παρ. 11, του άρθρου 21 του Ν. 3731/2008: *«Οι ανάγκες των Οργανισμών Τοπικής Αυτοδιοίκησης α` και β` βαθμού, για την εν γένει φύλαξη και φρούρηση των κτιρίων, εγκαταστάσεων και χώρων τους, καθώς και για τη συνοδεία χρηματαποστολών, είναι δυνατόν να καλύπτονται, κατόπιν σχετικού μειοδοτικού διαγωνισμού, από επιχειρήσεις παροχής υπηρεσιών ασφαλείας, που λειτουργούν νομίμως.»*

Συγκεκριμένα, η εν λόγω ανάθεση υπηρεσιών θα αφορά σε:

- Πέντε (5) 8ωρες εποχούμενες περιπολίες, με οχήματα Patrol, σε καθημερινή βάση, όλες τις ημέρες της εβδομάδας, 365 ημέρες το χρόνο κατά τις ώρες 22:00 έως 06:00, σε αντίστοιχα πέντε (5) γεωγραφικούς τομείς φύλαξης (τομείς ευθύνης περιπολίας) όπως αυτοί αναλύονται στην Τεχνική Περιγραφή της παρούσας μελέτης, που θα καλύπτουν ολόκληρη την έκταση του οικιστικού ιστού του Δήμου.
- Τρεις (3) 8ωρες στατικές φυλάξεις, σε καθημερινή βάση, όλες τις ημέρες της εβδομάδας, 365 ημέρες το χρόνο κατά τις ώρες 22:00 έως 06:00, στα παρακάτω πάρκα-πλατείες:
  1. ΑΛΣΟΣ ΚΕΦΑΛΑΡΙΟΥ (Θ. Δηληγιάννη – Χαρ. Τρικούπη – Φιλαδελφέως – Κολοκοτρώνη, Κηφισιά)
  2. ΠΛΑΤΕΙΑ (ΠΑΡΚΟ & ΠΑΙΔΙΚΗ ΧΑΡΑ) ΗΡΩΩΝ ΠΟΛΥΤΕΧΝΕΙΟΥ (Πλατεία Ηρώων Πολυτεχνείου 18, Νέα Κηφισιά)
  3. ΠΑΡΚΟ ΑΝΔΡΕΑ ΠΑΠΑΝΔΡΕΟΥ (Εθνικής Αντιστάσεως – Οδυσσέα Ανδρούτσου, Νέα Ερυθραία)

Η συνολική ενδεικτική δαπάνη για την ανάθεση των υπηρεσιών φύλαξης, ανέρχεται στις **264.000,00 €** πλέον Φ.Π.Α. 24% (63.360,00 €) = **327.360,00 € (τριακόσιες είκοσι επτά χιλιάδες τριακόσια εξήντα ευρώ).**

ΔΙΚΑΙΩΜΑ ΠΡΟΑΙΡΕΣΗΣ 50%: 163.680,00 € (132.000,00+Φ.Π.Α. 31.680,00 = 163.680,00 €)

Η εκτιμώμενη καθαρή αξία της σύμβασης (συμπεριλαμβανομένου **δικαιώματος προαίρεσης 50%**, χωρίς Φ.Π.Α.) ανέρχεται στις **396.000,00 € (τριακόσιες ενενήντα έξι χιλιάδες ευρώ)** και η εκτιμώμενη συνολική αξία της σύμβασης (με Φ.Π.Α.) στις **491.040,00 €**.

Η δαπάνη θα χρηματοδοτηθεί από ιδίους πόρους του Δήμου Κηφισιάς, θα είναι πολυετής και θα βαρύνει το με **Κ.Α. 10.6495.14** κεφάλαιο του προϋπολογισμού:

1. οικονομικού έτους **2020**, με ποσό **28.390,00 €** και
2. οικονομικού έτους **2021**, με ποσό **298.970,00 €**.

Προ της λήξης του συμβατικού χρόνου, ο Δήμος δύναται με απόφαση του αρμόδιου οργάνου να ενεργοποιήσει δικαίωμα προαίρεσης (option) αξίας μέχρι 50% της σύμβασης.

Η επιλογή του αναδόχου θα πραγματοποιηθεί με **ηλεκτρονικό διαγωνισμό κάτω των ορίων**, σύμφωνα με τις διατάξεις του Ν. 4412/2016 (βλ. άρθρο 5). Ειδικότερα, ο διαγωνισμός θα διεξαχθεί με την **ανοικτή διαδικασία** του άρθρου 27 του Ν. 4412/2016 και κριτήριο κατακύρωσης θα είναι η **πλέον συμφέρουσα από οικονομική άποψη προσφορά αποκλειστικά βάσει της τιμής** (άρθρο 86, Ν.4412/2016).

Ο διαγωνισμός θα διεξαχθεί με χρήση της πλατφόρμας του Εθνικού Συστήματος Ηλεκτρονικών Δημοσίων Συμβάσεων (Ε.Σ.Η.ΔΗ.Σ.) μέσω της διαδικτυακής πύλης [www.promitheus.gov.gr](http://www.promitheus.gov.gr).

Η εν λόγω υπηρεσία κατατάσσεται στον ακόλουθο κωδικό του Κοινού Λεξιλογίου Δημοσίων Συμβάσεων CPV: 79713000-5 με τίτλο «Υπηρεσίες φύλαξης». Ανήκει στις υπηρεσίες που αναφέρονται στο Παράρτημα XIV του Προσαρτήματος Α' του Ν. 4412/2016 και επομένως η ανάθεση της σύμβασης θα γίνει σύμφωνα με όσα αναφέρονται στο άρθρο 107 του Ν. 4412/2016.

Η χρονική διάρκεια της σύμβασης θα είναι **12 μήνες** από την υπογραφή της σύμβασης, με επιπλέον δικαίωμα προαίρεσης 50% (6 μήνες).

Κηφισιά, 14/10/2020

Η συντάξασα

**Γεωργία ΚΟΠΑΝΙΑ**  
Πολιτικός Μηχανικός



ΕΛΛΗΝΙΚΗ ΔΗΜΟΚΡΑΤΙΑ ΝΟΜΟΣ ΑΤΤΙΚΗΣ <b>ΔΗΜΟΣ ΚΗΦΙΣΙΑΣ</b> ΔΙΕΥΘΥΝΣΗ ΤΕΧΝΙΚΩΝ ΥΠΗΡΕΣΙΩΝ ΤΜΗΜΑ ΠΡΟΓΡΑΜΜΑΤΙΣΜΟΥ & ΜΕΛΕΤΩΝ	A/A ΜΕΛΕΤΗΣ: <b>28/2020</b>
	<b>«ΔΑΠΑΝΕΣ ΑΣΦΑΛΙΣΗΣ &amp; ΦΥΛΑΞΗΣ ΔΗΜΟΤΙΚΩΝ ΚΤΙΡΙΩΝ (παρ. 11, άρθρο 21 Ν. 3731/2008)»</b>
	CPV: 79713000-5 (Υπηρεσίες φύλαξης)

## Τ Ε Χ Ν Ι Κ Η Π Ε Ρ Ι Γ Ρ Α Φ Η

Η παρούσα μελέτη αφορά στην εκ μέρους του Δήμου Κηφισιάς σύναψη δημόσιας σύμβασης με ανάδοχο ανάλογων προσόντων και αντικείμενο την παροχή υπηρεσιών φύλαξης των δημοτικών κτιρίων, εγκαταστάσεων και κοινοχρήστων χώρων, που ευρίσκονται εντός των ορίων του ενιαίου Δήμου Κηφισιάς (Δημοτικές Ενότητες Κηφισιάς, Νέας Ερυθραίας & Εκάλης), σε εφαρμογή των διατάξεων του άρθρου 21, παρ.11 του Ν.3731/2008 «Αναδιοργάνωση της δημοτικής αστυνομίας και ρυθμίσεις λοιπών θεμάτων αρμοδιότητας Υπουργείου Εσωτερικών».

### **ΕΙΣΑΓΩΓΗ**

Η προστασία και η ασφάλεια των δημοτικών κτιρίων, των εγκαταστάσεων και των χώρων που βρίσκονται εντός των διοικητικών ορίων του Δήμου Κηφισιάς είναι μια από τις κύριες προτεραιότητες της Δημοτικής Αρχής.

Ο (ενιαίος) Δήμος Κηφισιάς συστάθηκε το έτος 2011 με το πρόγραμμα Καλλικράτης, από τη συνένωση των προϋπαρχόντων Δήμων Κηφισιάς, Νέας Ερυθραίας και Εκάλης.

Στην κυριότητα του νέου Δήμου περιλαμβάνονται περισσότερα από 150 δημοτικά κτίρια (ιδιόκτητα ή μισθωμένα) και κοινόχρηστοι χώροι.

Τα τελευταία χρόνια, τα ακίνητα, οι εγκαταστάσεις και εν γένει οι χώροι του Δήμου, όπως τα κτίρια που στεγάζουν τις δημοτικές υπηρεσίες, τα σχολικά συγκροτήματα, οι παιδικοί σταθμοί, οι αθλητικοί χώροι, οι παιδικές χαρές, τα πάρκα αναψυχής, τα ΚΕΠ, τα κοιμητήρια κ.α. υφίστανται φθορές από διάφορες αιτίες (βανδαλισμούς, επιθέσεις, βεβήλωση προτομών και αγαλμάτων με grafiti κ.λ.π.).

Ειδικά το τελευταίο διάστημα, λόγω της οικονομικής δυσπραγίας και της κοινωνικής αναταραχής, έχει αυξηθεί ραγδαία η παραβατικότητα – εγκληματικότητα που μαστίζει όλο το λεκανοπέδιο της Αττικής. Τα κρούσματα έχουν αυξηθεί και έχουν συμβεί αρκετές φορές διαρρήξεις και κλοπές σε δημοτικά κτίρια.

Κατά καιρούς σημειώνονται βανδαλισμοί, βεβηλώσεις προτομών, αγαλμάτων και κλοπές σε δημοτικά κτίρια και εγκαταστάσεις, με συνέπεια τον περιορισμό της λειτουργίας των δημοτικών δομών, και την αύξηση του κόστους συντήρησης και αντικατάστασης του δημοτικού εξοπλισμού. Ταυτόχρονα καταγράφονται διαρκώς καταστροφές σε παιδικές χαρές και σε σχολεία, καθώς και περιστατικά ανθρωποκτονιών, διαρρήξεων σε οικίες δημοτών, πυρκαγιές κ.α.

Τα φαινόμενα αυτά είναι ιδιαίτερα έντονα και ανησυχητικά τις απογευματινές και βραδινές ώρες, καθώς και τις αργίες.

Σημειώνεται δε ότι ελάχιστα από τα κτίρια του Δήμου διαθέτουν παθητικά μέτρα ασφαλείας (συναγερμούς), που καλύπτουν μόνο τον εσωτερικό και όχι τον αύλειο χώρο, ενώ προφανώς δεν υπάρχει καμία προστασία των κοινοχρήστων χώρων.

Από τα ανωτέρω προκύπτει πως η ανάγκη να ληφθούν μέτρα φύλαξης και προστασίας της δημοτικής περιουσίας είναι επιτακτική.

Επισημαίνεται ότι η υποχρέωση των Δήμων να λαμβάνουν προληπτικά μέτρα για τη φύλαξη των κοινόχρηστων χώρων, καθώς και για την προστασία της κάθε είδους περιουσία τους με τρόπο επιμελή και αποδοτικό προβλέπεται από τις σχετικές διατάξεις του Κώδικα Δήμων και Κοινοτήτων.

Ειδικότερα:

Στο άρθρο 75, παρ. 1 του Ν.3463/2006 «Κύρωση του Κώδικα Δήμων και Κοινοτήτων» ορίζεται ότι: *«Οι δημοτικές και οι κοινοτικές αρχές διευθύνουν και ρυθμίζουν όλες τις τοπικές υποθέσεις, σύμφωνα με τις αρχές της επικουρικότητας και της εγγύτητας, με στόχο την προστασία, την ανάπτυξη και τη συνεχή βελτίωση των συμφερόντων και της ποιότητας ζωής της τοπικής κοινωνίας. Οι αρμοδιότητες των Δήμων και Κοινοτήτων αφορούν, κυρίως τους τομείς ..... στ) Παιδείας, πολιτισμού και αθλητισμού, στον οποίο περιλαμβάνεται, ιδίως: 1. Η κατασκευή, διαχείριση και βελτίωση των υλικοτεχνικών υποδομών του εθνικού συστήματος της πρωτοβάθμιας και δευτεροβάθμιας Παιδείας και ιδιαίτερα η συντήρηση, η καθαριότητα και η φύλαξη των σχολικών κτιρίων.»*

Επιπλέον, στο άρθρο 178, παρ. 1 του ίδιου νόμου, ορίζεται ότι: *«Οι Δήμοι και οι Κοινότητες οφείλουν να διατηρούν, να προστατεύουν και να διαχειρίζονται την κάθε είδους περιουσία τους με τρόπο επιμελή και αποδοτικό».*

Περαιτέρω, στο άρθρο 1, παρ. 1 (26) του Ν. 3731/2008 «Αναδιοργάνωση της δημοτικής αστυνομίας και ρυθμίσεις λοιπών θεμάτων αρμοδιότητας Υπουργείου Εσωτερικών» οριζόταν ότι στις αρμοδιότητες της Δημοτικής Αστυνομίας περιλαμβάνεται η προστασία της δημοτικής και κοινοτικής περιουσίας. Οριζόταν επίσης (άρθρο 2) ότι: *«Η Ελληνική Αστυνομία παρέχει συνδρομή στο προσωπικό της Δημοτικής Αστυνομίας κατά την άσκηση του έργου της και, ειδικότερα, σε προγραμματισμένους ελέγχους της Δημοτικής Αστυνομίας ή σε καταστάσεις εκτάκτου ανάγκης, όπου τούτο προβλέπεται.»*

Στο άρθρο 21, παρ. 11 του ίδιου νόμου ορίζεται ότι: *«Οι ανάγκες των Οργανισμών Τοπικής Αυτοδιοίκησης α` και β` βαθμού, για την εν γένει φύλαξη και φρούρηση των κτιρίων, εγκαταστάσεων και χώρων τους, καθώς και για τη συνοδεία χρηματοποστολών, είναι δυνατόν να καλύπτονται, κατόπιν σχετικού μειοδοτικού διαγωνισμού, από επιχειρήσεις παροχής υπηρεσιών ασφαλείας, που λειτουργούν νομίμως.»*

Προ της κατάργησης της Δημοτικής Αστυνομίας το έτος 2013 (άρθρο 81 του Ν. 4172/2013), ο Δήμος Κηφισιάς ήταν στελεχωμένος με 45 δημοτικούς αστυνομικούς.

Με την επανασύσταση της Δημοτικής Αστυνομίας (άρθρο 19 του Ν. 4325/2015), επανήλθαν στο Δήμο Κηφισιάς 10 –μόλις- δημοτικοί αστυνομικοί, ενώ σήμερα υπηρετούν μόλις 7 αστυνομικοί, με αρμοδιότητες που περιγράφονται στο άρθρο 1 του Ν. 3731/2008 «Αναδιοργάνωση της δημοτικής αστυνομίας και ρυθμίσεις λοιπών θεμάτων αρμοδιότητας Υπουργείου Εσωτερικών», καθώς και στον Οργανισμό Εσωτερικής Υπηρεσίας του Δήμου Κηφισιάς.

Η Δημοτική Αστυνομία διαθέτει 1 μόνο υπηρεσιακό όχημα (περιπολικό), που καλείται να καλύψει έναν από τους μεγαλύτερους σε έκταση Δήμους. Σημειώνεται πως η έκτασή του νέου Δήμου είναι 34.03 τ.χλμ και ο πληθυσμός του 71.259 κάτοικοι, σύμφωνα με την απογραφή του 2011 (πηγή [https://el.wikipedia.org/wiki/Δήμος\\_Κηφισιάς](https://el.wikipedia.org/wiki/Δήμος_Κηφισιάς)).

Το τρέχον ημερήσιο πρόγραμμα της Δημοτικής Αστυνομίας προβλέπει, αναλόγως της ημέρας, μία πρωινή ή απογευματινή βάρδια, πεζή, για τον έλεγχο κυρίως της ελεγχόμενης στάθμευσης και την αντιμετώπιση καταγγελιών στο εμπορικό κέντρο της Κηφισιάς και μία εποχούμενη, που αντιμετωπίζει έκτακτα γεγονότα εκτός κέντρου, καθώς και επιδόσεις, θεώρηση γνησίου υπογραφής κατ'οίκον, επίβλεψη καθαρισμού λαϊκών αγορών, καταστήματα υγειονομικού ενδιαφέροντος κ.α. Το ωράριο εργασίας περιορίζεται στις ώρες 08:00 έως 16:00 για τις πρωινές και 13:00 έως 21:00 για τις απογευματινές βάρδιες. Θα πρέπει επίσης να ληφθούν υπόψη και οι ημέρες κανονικής αδειας ή αναπληρωματικής ανάπαυσης που δικαιούνται οι εργαζόμενοι, τα Σάββατα και οι νόμιμες ημέρες αργίας, κατά τις οποίες η Δημοτική Αστυνομία υπολειπεται. Επίσης, είναι εντελώς ανέφικτη η νυχτερινή βάρδια, λόγω έλλειψης προσωπικού, αλλά και μέσω μεταφοράς και λοιπού απαιτούμενου εξοπλισμού.

Εκ των ανωτέρω συνεπάγεται ότι η ολιγομελής Δημοτική Αστυνομία, λόγω της μεγάλης έκτασης του Καλλικρατικού Δήμου (τρεις Δημοτικές Ενότητες) και των πολλαπλών αρμοδιοτήτων που της αναθέτει ο νόμος, ελάχιστα μπορεί να συνεισφέρει σε θέματα ασφάλειας.

Επίσης σημειώνεται ότι για το υπάρχον –ελλιπές– προσωπικό του Δήμου με την ειδικότητα «φυλάκων» δεν προβλέπεται νυκτερινή απασχόληση, ενώ και η εποχούμενη ομάδα ΔΙΑΣ, περιπολεί μόνο μέχρι τις 02:00 π.μ.

Επομένως, στην περίπτωση του Δήμου Κηφισιάς, ο ελάχιστος αριθμός των δημοτικών αστυνομικών, των σχολικών φυλάκων και των φυλάκων, σε συνδυασμό με την έλλειψη της απαιτούμενης υλικο – τεχνικής υποδομής (ίδια μέσα) που να υποστηρίζει το επιχειρησιακό σχέδιο ασφάλειας του Δήμου, δεν μας επιτρέπει να ανταπεξέλθουμε στις αυξημένες απαιτήσεις φύλαξης που υφίστανται.

Ένας άλλος παράγων που θα πρέπει να ληφθεί υπόψη είναι η ιδιαίτερα δυσχερής κατάσταση της Ελληνικής Αστυνομίας και ειδικότερα των Αστυνομικών Τμημάτων του Δήμου μας με μείωση της δύναμής τους, λόγω της κατάρτησης δύο αστυνομικών τμημάτων (Νέας Κηφισιάς και Νέας Ερυθραίας) και ενός αστυνομικού σταθμού (Εκάλης), με παράλληλη συγχώνευσή τους σε ένα Τμήμα. Το γεγονός αυτό επιβαρύνει την όλη κατάσταση και δεν επιτρέπει την επαρκή φύλαξη ούτε καν της έδρας του Δήμου.

Κατόπιν όλων των ανωτέρω, καθίσταται επιτακτική η ανάγκη ανάθεσης της φύλαξης και επιτήρησης των δημοτικών κτιρίων, εγκαταστάσεων, χώρων κ.λ.π., σε εξειδικευμένη εταιρία παροχής υπηρεσιών ασφάλειας, κατά τις νυκτερινές ώρες, σε καθημερινή βάση, με ικανό αριθμό περιπολικών, αλλά και με τοποθέτηση στατικών φυλάκων σε κάποια σημεία ιδιαίτερου ενδιαφέροντος.

Πρόκειται για ένα μέτρο που κατατείνει στον περιορισμό της ζημίας με το ελάχιστο κόστος για το Δήμο, δεδομένου ότι η αποκατάσταση των επανειλημμένων φθορών και βανδαλισμών δημοτικών κτιρίων και χώρων, η οποία γίνεται κατεπειγόντως και ad hoc, στοιχίζει προφανώς πολύ περισσότερο από την εξασφάλιση ενός επαρκούς συστήματος φύλαξης, ενώ αποτελεί και εντελώς εσφαλμένη άσκηση πολιτικής. Επιπλέον, η εν λόγω παροχή υπηρεσίας θα είναι ζωτικής σημασίας για την μείωση της εγκληματικότητας και την πρόληψη παραβατικών συμπεριφορών, αλλά και για την τόνωση του αισθήματος ασφάλειας των δημοτών.

## **ΑΝΤΙΚΕΙΜΕΝΟ – ΠΕΡΙΓΡΑΦΗ ΥΠΗΡΕΣΙΑΣ – ΤΟΠΟΣ ΥΠΗΡΕΣΙΩΝ ΦΥΛΑΞΗΣ**

Για την κάλυψη των ανωτέρω αναγκών, προτείνεται η ανάθεση φύλαξης και επιτήρησης των δημοτικών κτιρίων, εγκαταστάσεων και κοινοχρήστων χώρων, σε τρεις (3) στατικούς φύλακες και σε πέντε (5) εποχούμενους, που θα επιβαίνουν σε τετράτροχα μηχανοκίνητα περίπολα με μονομελές πλήρωμα (οδηγό), ιδιωτικής εταιρίας φύλαξης, οι οποίοι στο εξής θα καλούνται «Μονάδες Φύλαξης» (Μ.Φ.). Οι οκτώ (8) ανωτέρω «Μονάδες Φύλαξης» (Μ.Φ.) θα έχουν σκοπό τον αποκλεισμό, την παρεμπόδιση και αποτροπή εισόδου σε δημοτικά κτίρια, εγκαταστάσεις και κοινοχρήστους χώρους (πάρκα, πλατείες, παιδικές χαρές κ.α.) του Δήμου, ατόμων άσχετων με τη λειτουργία αυτών κατά τις νυκτερινές ώρες, την αποτροπή δολιοφθορών, βανδαλισμών, καταστροφικών επεμβάσεων τρίτων και κλοπών της δημοτικής περιουσίας, την περιφρούρηση της εύρυθμης λειτουργίας των εγκαταστάσεων, καθώς και ευεργετικό ανακλαστικό αποτέλεσμα την εμπέδωση αισθήματος ασφάλειας στους κατοίκους της Κηφισιάς.

Ο τόπος των ζητούμενων υπηρεσιών είναι η περιοχή του Δήμου Κηφισιάς, όπως αυτή οριοθετείται από τα υφιστάμενα οικιστικά του όρια, δηλ. μία έκταση περίπου 30 km<sup>2</sup>. Τα κτίρια, οι εγκαταστάσεις και οι κοινόχρηστοι χώροι στους οποίους θα παρέχονται υπηρεσίες φύλαξης και ασφαλείας είναι αυτοί που αναφέρονται αναλυτικά στη συνέχεια.

Οι υπηρεσίες φύλαξης και ασφάλειας μπορούν να εξυπηρετηθούν με την απασχόληση ικανού αριθμού ατόμων (φυλάκων) κατάλληλα εκπαιδευμένων, εφοδιασμένων με άδεια εργασίας από το αρμόδιο Υπουργείο.

Συγκεκριμένα, η φύλαξη θα διενεργείται από τις οκτώ (8) «Μονάδες Φύλαξης» (Μ.Φ.) ως εξής:

- **Τρεις (3) στατικές φυλάξεις 8ωρες σε καθημερινή βάση, όλες τις ημέρες της εβδομάδας, 365 ημέρες το χρόνο κατά τις ώρες 22:00 έως 06:00. Θα καλύπτεται η φύλαξη των τριών (3) παρακάτω πάρκων-πλατειών:**

1. **ΑΛΣΟΣ ΚΕΦΑΛΑΡΙΟΥ** (Θ. Δηληγιάννη – Χαρ. Τρικούπη – Φιλαδελφείως – Κολοκοτρώνη, στην Κηφισιά)

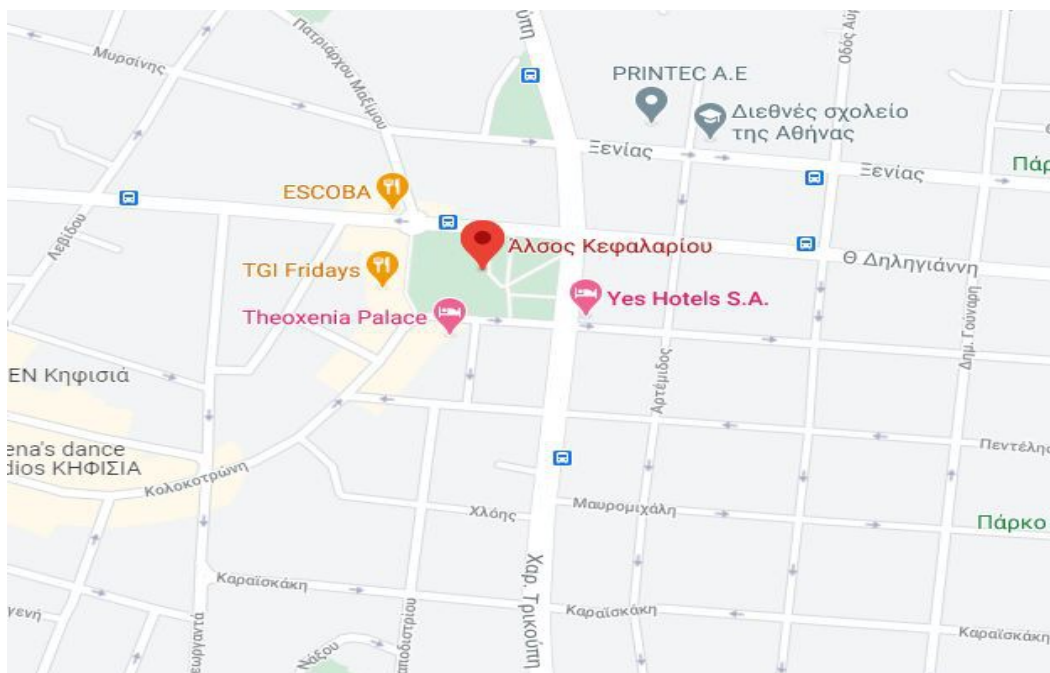

2. **ΠΛΑΤΕΙΑ (ΠΑΡΚΟ & ΠΑΙΔΙΚΗ ΧΑΡΑ) ΗΡΩΩΝ ΠΟΛΥΤΕΧΝΕΙΟΥ** (Πλατεία Ηρώων Πολυτεχνείου 18, στη Νέα Κηφισιά)

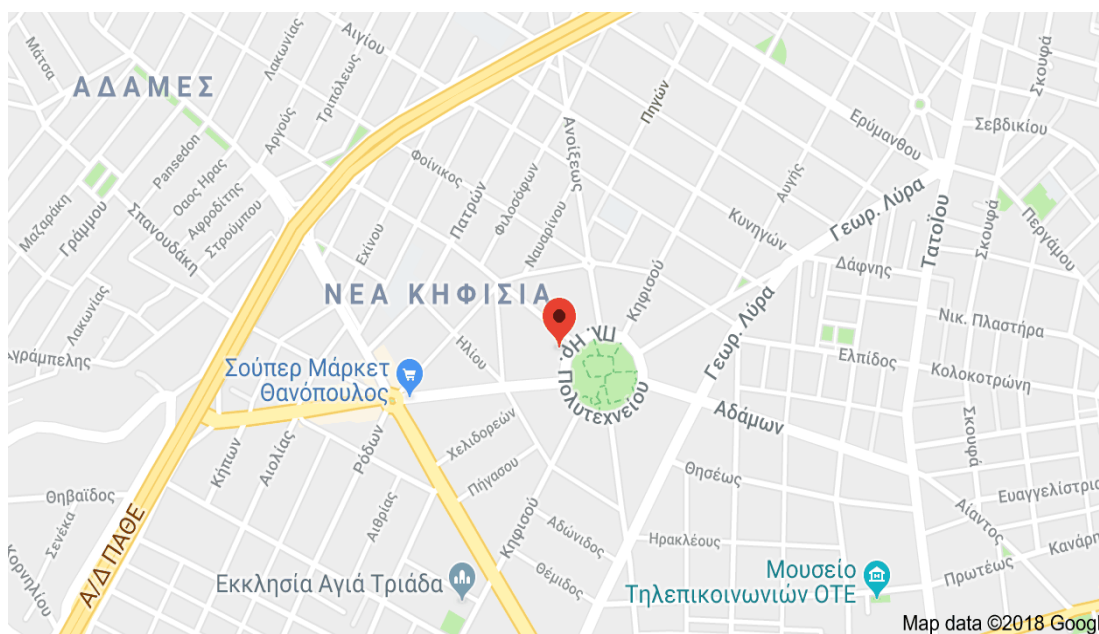

3. **ΠΑΡΚΟ ΑΝΔΡΕΑ ΠΑΠΑΝΔΡΕΟΥ** (Εθνικής Αντιστάσεως – Οδυσσέα Ανδρούτσου, στη Νέα Ερυθραία).

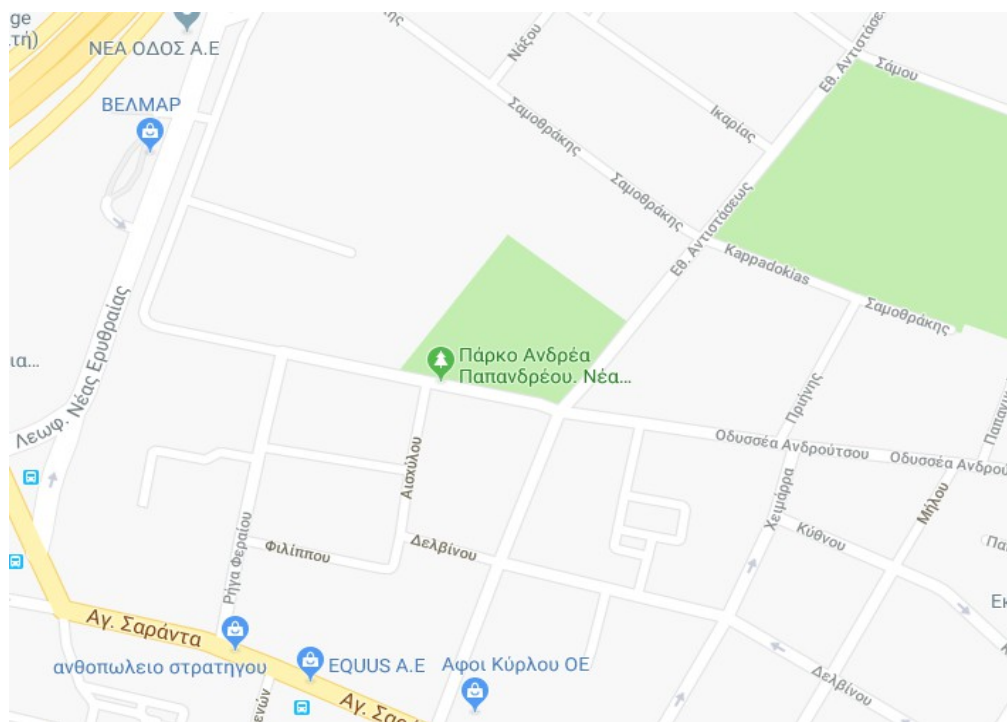

- **Πέντε (5) εποχούμενες 8ωρες περιπολίες με οχήματα Patrol σε καθημερινή βάση, όλες τις ημέρες της εβδομάδας, 365 ημέρες το χρόνο κατά τις ώρες 22:00 ως 06:00. Θα καλύπτονται πέντε (5), αντίστοιχα, γεωγραφικοί τομείς φύλαξης (τομείς ευθύνης περιπολίας) όπως αυτοί αναλύονται παρακάτω, με 110 χλμ περιπολίας, κατά μέσο όρο, βάσει του επιχειρησιακού σχεδίου φύλαξης, ανά οκτάωρη βάρδια και ανά τομέα, για τη φύλαξη όλων των κτιρίων, εγκαταστάσεων και κοινοχρήστων χώρων του Δήμου.**

**Τομείς ευθύνης περιπόλων:** Οι Τομείς ευθύνης των περιπόλων αριθμούνται σε 5 (πέντε), καλύπτουν ολόκληρη την οικιστική έκταση του Δήμου Κηφισιάς, φαίνονται στο Παράρτημα Α της μελέτης και αναλυτικά ορίζονται ως εξής:

#### **ΤΟΜΕΑΣ Α΄ – ΚΗΦΙΣΙΑ:**

Ο **Τομέας Α΄ – Κηφισιά** οριοθετείται περιφερειακά από τις οδούς: ανατολικά από Γεωργ. Λύρα – Τατοΐου, Ε.Ο. Αθηνών-Λαμίας (στη διασταύρωση με την οδό Αγ. Σαράντα και πίσω από το Νεκροταφείο Ν. Ερυθραίας) και νοτιοδυτικά από το φυσικό όριο του Κηφισού ποταμού με το Δήμο Αχαρνών & το Δήμο Μεταμόρφωσης, μέχρι το Γενικό Ογκολογικό Νοσοκομείο «Άγιοι Ανάργυροι». Τα προς φύλαξη κτίρια, εγκαταστάσεις και χώροι αριθμούν σε 29 και αναλυτικά είναι:

A/A	ΣΗΜΕΙΟ ΕΝΔΙΑΦΕΡΟΝΤΟΣ	ΔΙΕΥΘΥΝΣΗ
<b>ΕΚΠΑΙΔΕΥΤΙΚΑ ΙΔΡΥΜΑΤΑ</b>		
1	3 <sup>ο</sup> Δημοτικό Σχολείο	Δειράδων & Πηγών 4
2	8 <sup>ο</sup> Δημοτικό Σχολείο	Ναυπλίου & Πελοποννήσου
3	3 <sup>ο</sup> Γυμνάσιο	Πατρών & Κορίνθου
4	3 <sup>ο</sup> Λύκειο	Πελοποννήσου 3
5	3 <sup>ο</sup> & 9 <sup>ο</sup> Νηπιαγωγείο	Πηγάσου 2 & Ελαιών
6	7 <sup>ο</sup> Νηπιαγωγείο	Φιγαλείας & Σφακτηρίας
7	Β' Παιδικός Σταθμός	Κηφισού 48 & Αγραύλης
<b>ΔΗΜΟΤΙΚΕΣ ΕΓΚΑΤΑΣΤΑΣΕΙΣ</b>		
8	Αυτοκινητοστάσιο Κηφισιάς	Βιλτανιώτη 29
9	Σταθμός Μεταμόρφωσης	Τέρμα Γέφυρας Λυμάτων (πίσω από Coca-Cola)
10	Τεχνικό Συνεργείο (& Αποθήκη)	Βιλτανιώτη 29
11	Αρχείο «Παπαπολίτη»	Ανθεσμιών & Πηγών 36
<b>ΔΗΜΟΣΙΟΙ ΧΩΡΟΙ</b>		
12	Παιδική Χαρά	Πλατεία Ηρώων Πολυτεχνείου 18
13	Παιδική Χαρά	Ναυπλίου – Μεσσηνίας – Πάρνηθος
14	Παιδική Χαρά	Αγ. Τριάδα, Κηφισού & Χελιδονούς
15	Παιδική Χαρά	Αγ. Αναργύρων & Πασσαδάκη
16	Πράσινο (Παρυφές Ρέματος)	Ποταμού
17	Πράσινο (Πάρκο)	Πανόραμα – Αγ. Αναργύρων – Προμηθέως
18	Πράσινο (Πλ. Γράμμου)	Πλατεία Γράμμου
19	Πράσινο (Πλατεία)	Μεγαλουπόλεως & Φιγαλείας
20	Πράσινο (Πάρκο)	Αγ. Τριάδα (Κηφισού & Παυσιλίπου)
21	Πράσινο (πάρκο)	Αυγής & Ποταμού
22	Πράσινο (πάρκο)	Πλατεία Ηρώων Πολυτεχνείου 18
23	Πράσινο (πλατεία)	Πλατεία Νικήτα Γαβαλά
<b>ΠΟΛΙΤΙΣΤΙΚΕΣ, ΑΘΛΗΤΙΚΕΣ ΚΑΙ ΕΓΚΑΤΑΣΤΑΣΕΙΣ ΚΟΙΝΩΝΙΚΗΣ ΠΡΟΝΟΙΑΣ</b>		
24	Γυμναστήριο 2 «Δημήτριος Βικέλας»	Αρκαδίας & Καλαβρύτων
25	Γήπεδα Ποδοσφαίρου – Αντισφαίρισης Χόκεϊ	Ερυμάνθου
26	Γήπεδο Basket Αδαμών	Ποταμού
27	Πολιτιστικό Κέντρο «Μελίνα Μερκούρη»	Πλατανών 21 - Αδάμες
28	Γ' ΚΑΠΗ Ν. Κηφισιάς	Αγραύλης & Κηφισού
29	ΚΕΠ (Παράρτημα)	Ελαιών 25 & Ρέμβης

### **ΤΟΜΕΑΣ Β' – ΚΗΦΙΣΙΑ:**

Ο Τομέας Β' - Κηφισιά οριοθετείται περιφερειακά από τις οδούς: δυτικά από Γεωργ. Λύρα – Τσοίτσα – Κοντογιάννη – Ιεροσολύμων – Πεύκων – Αργυροκάστρου – Μιαούλη – Άρεως – Πόντου – Ηροδότου & Αθηνάς (γύρω από το Γενικό Νοσοκομείο Αττικής ΚΑΤ) – Λεωφ. Κηφισίας – Ιωνίας – Αιγίνης – Αίαντος – Τατοΐου (μέχρι τον ΟΑΕΔ Κηφισιάς). Τα προς φύλαξη κτίρια, εγκαταστάσεις και χώροι αριθμούν σε 31 και αναλυτικά είναι:

A/A	ΣΗΜΕΙΟ ΕΝΔΙΑΦΕΡΟΝΤΟΣ	ΔΙΕΥΘΥΝΣΗ
<b>ΕΚΠΑΙΔΕΥΤΙΚΑ ΙΔΡΥΜΑΤΑ</b>		
1	4 <sup>ο</sup> Δημοτικό Σχολείο	Σουλίου & Όθωνος
2	6 <sup>ο</sup> Δημοτικό Σχολείο	Κατώνη Λάμπρου 53
3	2 <sup>ο</sup> Γυμνάσιο & 2 <sup>ο</sup> Λύκειο	Πυθαγόρα 2 & Όθωνος
4	2 <sup>ο</sup> Νηπιαγωγείο	Σουλίου 12
5	4 <sup>ο</sup> Νηπιαγωγείο	Αγγ. Γουλανδρή 3

6	Α΄ Παιδικός Σταθμός	Σουλίου 5
7	Γ΄ Παιδικός Σταθμός	Όθωνος 36 <sup>Α</sup>
8	Παιδικός Σταθμός «Μιχλ»	Κοκκινάκη 5
9	Βρεφονηπιακός Σταθμός «ΧΑΝ»	Αχαρνών 9
10	Βρεφικός Σταθμός «Ανθούλα Αμπατζή»	Όθωνος 76 & Δραγούμη
<b>ΔΗΜΟΤΙΚΕΣ ΕΓΚΑΤΑΣΤΑΣΕΙΣ</b>		
11	Κτίριο Χαρατζά	Εμμ. Μπενάκη 3
<b>ΔΗΜΟΣΙΟΙ ΧΩΡΟΙ</b>		
12	Παιδική Χαρά	Παραδείσου – Ελπίδος – Δαβάκη – Μαινάλο
13	Παιδική Χαρά	Παύλου Μελά & Στρέπ
14	Παιδική Χαρά	Οπλρχηγού Αραβοσιτά – Εργατικές Πολυκατοικίες
15	Παιδική Χαρά	Λυγούστρου – Σάντρας – Κόντου – Κουκουναριάς
16	Παιδική Χαρά	Πικροδάφνης – Σφενδάμου – Φραγκοπούλου
17	Παιδική Χαρά	Φραγκοπούλου & Αθ. Διάκου
18	Πράσινο (μικρή νησίδα)	Αγ. Παρασκευής & Αγ. Κυριακής
19	Πράσινο (πάρκο)	Φραγκοπούλου
20	Πράσινο (κήπος)	Αγ. Μαρκέλα
21	Πράσινο (Άλσος Κηφισιάς)	Λεωφ. Κηφισιάς – Αδριανού – Σ. Δραγούμη – Ηρ. Αττικού
22	Πράσινο (πάρκο)	Αίαντος & Ικάρου
23	Πράσινο (πάρκο)	Αιγίνης & Χαρ. Τρικούπη
<b>ΠΟΛΙΤΙΣΤΙΚΕΣ, ΑΘΛΗΤΙΚΕΣ ΚΑΙ ΕΓΚΑΤΑΣΤΑΣΕΙΣ ΚΟΙΝΩΝΙΚΗΣ ΠΡΟΝΟΙΑΣ</b>		
24	Δημοτικά Γήπεδα Αντισφαίρισης Κάτω Κηφισιάς	Πολυδεύκη & Πάροδος Όθωνος 25 (προέκταση Σουλίου)
25	Γήπεδο Αντισφαίρισης	Μάρκου Μπότσαρη
26	Γήπεδο Basket "Φιλιππίδειο"	Χρυσάλλιδος
27	Γήπεδο Basket	Ελπίδος – Προόδου – Μαινάλο
28	Γήπεδο Basket Εργατικών Κατοικιών	Μαρίνου Αντύπα
29	Βίλα Κουτούκη	Κίμωνος & Κέδρου
30	Α΄ ΚΑΠΗ	Αγ. Παρασκευής 57
31	Δημοτικό Πολυιατρείο «Διονύσιος Βαρελάς» Βοήθεια στο Σπίτι	-Μαρίνου Αντύπα 3

### **ΤΟΜΕΑΣ Γ΄ – ΝΕΑ ΕΡΥΘΡΑΙΑ:**

Ο **Τομέας Γ΄ – Νέα Ερυθραία** οριοθετείται περιφερειακά από τις οδούς: βορειοδυτικά από το φυσικό όριο του Κηφισού ποταμού (πίσω από το Νεκροταφείο Ν. Ερυθραίας) – Τατοΐου – Αίαντος – Αιγίνης – Ιωνίας – Λεωφ. Κηφισιάς – Χαρ. Τρικούπη - Πόντου – Σόλωνος – Ηροδότου – Κων/νου Παλαιολόγου – Νεάρχου – Ανεμώνης – Μαρκ. Μπότσαρη – Στρ. Μακρυγιάννη – Ψυχάρη – Ροδοδάφνης – Λόφου (ανατολικά ως την Πεντέλη) – Ισμήνης – Ελ. Βενιζέλου – Λεωφ. Θησέως – Παπαδάκη – Γιασεμιών – Θέμιδος – Δελφών - Δήμητρας - Καστρίτσας (μέχρι το σουπερμάρκετ ΑΒ Βασιλόπουλος) – Λεωφ. Νέας Ερυθραίας (μέχρι την Αγίου Γερασίμου) και ως τον Κηφισό Ποταμό. Τα προς φύλαξη κτίρια, εγκαταστάσεις και χώροι αριθμούν σε 54 και αναλυτικά είναι τα εξής:

A/A	ΣΗΜΕΙΟ ΕΝΔΙΑΦΕΡΟΝΤΟΣ	ΔΙΕΥΘΥΝΣΗ
<b>ΕΚΠΑΙΔΕΥΤΙΚΑ ΙΔΡΥΜΑΤΑ</b>		
1	1 <sup>ο</sup> Δημοτικό & 1 <sup>ο</sup> Νηπιαγωγείο	Ελ. Βενιζέλου 4
2	2 <sup>ο</sup> Δημοτικό & 3 <sup>ο</sup> Δημοτικό	Σπετσών & Ψαρών
3	2 <sup>ο</sup> Νηπιαγωγείο & 3 <sup>ο</sup> Νηπιαγωγείο	Περγάμου & Σκουφά 5

4	Γυμνάσιο	Ελ. Βενιζέλου 173 & Ι. Δρυμπέτη
5	Λύκειο	Καζαντζάκη 29
6	Α΄ Βρεφονηπιακός Σταθμός Ν. Ερυθραίας	Πανόρμου 3
7	Β΄ Παιδικός Σταθμός Ν. Ερυθραίας	Ηλία Βενέζη 8
8	Γ΄ Βρεφονηπιακός Σταθμός Ερυθραίας	Πίπτα 15 & Ανδρεαδάκη
<b>ΔΗΜΟΤΙΚΕΣ ΕΓΚΑΤΑΣΤΑΣΕΙΣ</b>		
9	Δημοτικό Κατάστημα (πρώην Δημαρχείο) Νέας Ερυθραίας	Νικολάου Πλαστήρα 14
10	Δ/ση Πρασίνου	Αθανάσιου Διάκου 31
11	Τεχνικό Συνεργείο (Αποθήκη Τεχνικής Υπηρεσίας)	Γυμναστηρίου 8 (Γήπεδο Ν. Ερυθραίας)
12	Φυτώριο Νέας Ερυθραίας	Αϊαντος 4 & Χαρ. Τρικούπη
13	Εθελοντές Πυροσβέστες	Ελ. Βενιζέλου & Κέρκυρας
14	Υπηρεσία Πολιτικής Προστασίας	παράδρομος Ε.Ο. Αθηνών-Λαμίας (19ο χλμ.)
15	Δεξαμενή – Αντλιοστάσιο Ν. Ερυθραίας	Αθηνάς 19 & Ισμήνης
<b>ΔΗΜΟΣΙΟΙ ΧΩΡΟΙ</b>		
16	Παιδική Χαρά	Πλατεία 28 <sup>ης</sup> Οκτωβρίου
17	Παιδική Χαρά	Εθνικής Αντιστάσεως – Οδυσσέα Ανδρούτσου (Πάρκο Παπανδρέου)
18	Παιδική Χαρά	Πάρκο Νεολαίας – Ελ. Βενιζέλου
19	Παιδική Χαρά	Κόντογλου
20	Παιδική Χαρά	Παπανδρέου & Ήρας
21	Παιδική Χαρά	Δελβίνου & Ρόδου
22	Παιδική Χαρά	Αγ. Ματρώνη & Σεφέρη
23	Παιδική Χαρά	Λύθρι & Αιγαίου
24	Παιδική Χαρά	Αντιγόνης & Παπαφλέσσα
25	Παιδική Χαρά	Σμύρνης & Σιβρισαρίου
26	Πράσινο (παρτέρια)	Πεζόδρομος Αγ. Φανουρίου
27	Πράσινο (πάρκο)	Πάρκο γειτονιάς
28	Πράσινο (πάρκο)	Γήπεδο 5x5
29	Πάρκο «Α. Παπανδρέου» (Πάρκο πράσινου & Πάρκο Κυκλοφοριακής Αγωγής)	Εθνικής Αντιστάσεως – Οδυσσέα Ανδρούτσου
30	Πράσινο (Tennis – Beach Volley – Basketball Courts)	Καλαϊτζής
31	Πράσινο (πάρκο)	Παπαναστασίου & Λουντέμη
32	Πράσινο (πάρκο)	Πάρκο Σοφοκλέους
33	Πράσινο (πάρκο)	Πάρκο Πλάτωνος & Παλαιολόγου
34	Πράσινο (πάρκο)	Πάρκο Ήρας
35	Πράσινο (πλατεία)	Π. Χαρά Παπαφλέσσα & Αντιγόνης
36	Πράσινο (πλατεία)	Πλατεία Πλαστήρα
37	Πράσινο (πλατεία)	Πλατεία Εθν. Αντιστάσεως
38	Πράσινο (πλατεία)	Πλατεία Ταχυδρομείο
39	Πράσινο (πλατεία)	Πλατεία Μικρασιατών
40	Πράσινο (πλατεία)	Πλατεία 28 <sup>ης</sup> Οκτωβρίου
41	Πράσινο (πλατεία Μητέρας)	Βρουύλων & Σμύρνης
42	Κοιμητήριο Ν. Ερυθραίας	Τέρμα Αναπαύσεως (Παράδρομος Ε.Ο. Αθηνών – Λαμίας)
<b>ΠΟΛΙΤΙΣΤΙΚΕΣ, ΑΘΛΗΤΙΚΕΣ ΚΑΙ ΕΓΚΑΤΑΣΤΑΣΕΙΣ ΚΟΙΝΩΝΙΚΗΣ ΠΡΟΝΟΙΑΣ</b>		
43	Σπίτι του Αθλητισμού	Σπύρου Λούη & Αντ. Πίπτα
44	Δημοτικό Γήπεδο Ποδοσφαίρου «Φώτης Βαρδάξης»	Γυμναστηρίου
45	Κλειστό Γυμναστήριο «Στέλιος Καλαϊτζής»	Γ. Ρίτσου 14 & Ολυμπιονικών
46	Δημοτικά Γήπεδα Αντισφαίρισης	Καζαντζάκη 20
47	Αθλητικές Εγκαταστάσεις «Θανάσης Τσαγκάρης»	Εθνικής Αντιστάσεως



48	Δημοτικό Θέατρο Ν. Ερυθραίας	Ιωάννας Δρυμπέτη & Κερκύρας – Καστρί
49	Βιβλιοθήκη Ν. Ερυθραίας	Σαράφη 6
50	Πνευματικό Κέντρο Ν. Ερυθραίας «Βίλλα Κώστα»	Λουκή Ακρίτα 4
51	Βίλλα Μπότση	Σαυφούς 5
52	Δρυμπέτειο Πολυιατρείο	Κώστα Βάρναλη 58
53	ΚΑΠΗ Ν. Ερυθραίας	Κώστα Βάρναλη 58
54	ΚΕΠ Ν. Ερυθραίας	Ηρώων Πολυτεχνείου 26

#### **ΤΟΜΕΑΣ Δ' – ΕΚΑΛΗ:**

Ο **Τομέας Δ' - Εκάλη** οριοθετείται περιφερειακά από τις οδούς: βορειοδυτικά από το φυσικό όριο του Κηφισού ποταμού – Λεωφ. Νέας Ερυθραίας – Καστρίτσας – Δήμητρας – Δελφών – Θέμιδος – Γιασεμιών – Λεωφ. Θησέως – Ισμήνης – Θέτιδος (όριο της Πεντέλης) – Καρδερίνας – Ελάτης (όρια με το Δήμο Δροσιάς) – Λεωφ. Θησέως – Λεωφ. Μαραθώνος μέχρι τα όρια του Δήμου ως το Κλειστό Γυμναστήριο Αρσάκειου & τα Τοσίτσεια Αρσάκεια Σχολεία Εκάλης – Λευκής – Κιθαιρώνος – Άρεως – Καλλιρρόης – Μυρτιάς – Πέτρου Αραβαντινού – Πινδάρου – Πλουτάρχου – Δρυάδων – μέχρι την Ε.Ο. Αθηνών-Λαμίας και το φυσικό όριο του Κηφισού ποταμού. Τα προς φύλαξη κτίρια, εγκαταστάσεις και χώροι αριθμούν σε 17 και αναλυτικά είναι τα εξής:

A/A	ΣΗΜΕΙΟ ΕΝΔΙΑΦΕΡΟΝΤΟΣ	ΔΙΕΥΘΥΝΣΗ
<b>ΕΚΠΑΙΔΕΥΤΙΚΑ ΙΔΡΥΜΑΤΑ</b>		
1	1 <sup>ο</sup> Δημοτικό Σχολείο	Δεκελείας & Φασίδερη
2	Νηπιαγωγείο	Μαργαρίτας 9 & Ρόδων
<b>ΔΗΜΟΤΙΚΕΣ ΕΓΚΑΤΑΣΤΑΣΕΙΣ</b>		
3	Δημοτικό Κατάστημα (πρώην Δημαρχείο) Εκάλης	Πλατεία Κέννεντυ
<b>ΔΗΜΟΣΙΟΙ ΧΩΡΟΙ</b>		
4	Παιδική Χαρά	Πλατεία – Λεωφ. Θησέως & Αγοράς
5	Παιδική Χαρά	Φασίδερη
6	Παιδική Χαρά	Πλατεία Κάδμου
7	Παιδική Χαρά	Πλατεία Αριάδνης – Φασίδερη
8	Παιδική Χαρά	Πλατεία Αγ. Γεωργίου
9	Παιδική Χαρά	Ευωνύμων & Ρόδων
10	Παιδική Χαρά	Πλατεία Αγαπητού
11	Παιδική Χαρά	Τσαρτίλη & Δρυάδων
12	Παιδική Χαρά	Πλατεία Λάτση Κουμαριάς – Κορυδαλλού
13	Παιδική Χαρά	Ακακίας & Φιλομήλας
<b>ΠΟΛΙΤΙΣΤΙΚΕΣ, ΑΘΛΗΤΙΚΕΣ ΚΑΙ ΕΓΚΑΤΑΣΤΑΣΕΙΣ ΚΟΙΝΩΝΙΚΗΣ ΠΡΟΝΟΙΑΣ</b>		
14	Γήπεδα Τέννις	Παπαδάκη
15	Γήπεδο Basket – Volley Σχολικών Προπονήσεων	Τσαρτίλη
16	Γήπεδο Basket – Tennis	Φασίδερι
17	Εντευκτήριο Εκάλης	Πλατεία Κέννεντυ

#### **ΤΟΜΕΑΣ Ε' – ΚΗΦΙΣΙΑ:**

Ο **Τομέας Ε' - Κηφισιά** οριοθετείται περιφερειακά από τις οδούς: δυτικά από τη Λεωφ. Κηφισίας μέχρι το Ζηρίνιο Εθνικό Γυμναστήριο, νότια μέχρι τα σύνορα με το Δήμο Μελισσιών και ως το Άλσος Κτήματος Συγγρού – Παπανικολάου Γ. – Κων/νου Καραμανλή (μέχρι το Δημοτικό Σχολείο) – Υπολοχαγού Αλεξάνδρου Διάκου – Σωτήρη Πετρούλα – Πατριάρχου Γρηγορίου Ε' – Ι. Τσιγάντε –

Στεφάνου Σαράφη – Νικ. Ψαρρού (μέχρι τον Άγιο Ιωάννη) – Μουσών – Ερατούς – Γοργοποτάμου και ανατολικά μέχρι το φυσικό όριο της Πεντέλης, βόρεια από τις Στρ. Μακρυγιάννη - Μαρκ. Μπότσαρη – Ανεμώνης – Νεάρχου – Κων/νου Παλαιολόγου – Ηροδότου – Πόντου – Χαρ. Τρικούπη και Λεωφ. Κηφισίας. Τα προς φύλαξη κτίρια, εγκαταστάσεις και χώροι αριθμούν σε 40 και αναλυτικά είναι τα εξής:

A/A	ΣΗΜΕΙΟ ΕΝΔΙΑΦΕΡΟΝΤΟΣ	ΔΙΕΥΘΥΝΣΗ
<b>ΕΚΠΑΙΔΕΥΤΙΚΑ ΙΔΡΥΜΑΤΑ</b>		
1	1 <sup>ο</sup> Δημοτικό Σχολείο	Χρήστου Λαδά 18
2	2 <sup>ο</sup> Δημοτικό & 5 <sup>ο</sup> Νηπιαγωγείο	Λεωφ. Κηφισίας 282
3	5 <sup>ο</sup> Δημοτικό & 8 <sup>ο</sup> Νηπιαγωγείο	Μπακογιάννη Παύλου 31
4	7 <sup>ο</sup> Δημοτικό & 6 <sup>ο</sup> Νηπιαγωγείο	Πλ. Πολιτείας
5	1 <sup>ο</sup> Γυμνάσιο & 1 <sup>ο</sup> Λύκειο	Λεβίδου 42
6	1 <sup>ο</sup> Νηπιαγωγείο	Συγγρού & Κιθαιρώνος
7	Παιδικός Σταθμός «Σοφία Γκίκα»	Αγ. Τρύφωνος 61 & Καρπάθου
8	Βρεφονηπιακός Σταθμός «Νέλλυ Κοκορίνου»	Θ. Δηληγιάννη 37
<b>ΔΗΜΟΤΙΚΕΣ ΕΓΚΑΤΑΣΤΑΣΕΙΣ</b>		
9	Δημαρχείο Κηφισιάς	Μυρσίνης 2 & Διονύσου 24
10	Τεχνική Υπηρεσία Δήμου Κηφισιάς	Διονύσου 58 & Σπάρτης
11	Κοινωνική Μέριμνα	Διονύσου 73 & Γορτυνίας
12	Φυτώριο Κηφισιάς	Ξενίας & Ελευθερώτριας
13	Τεχνικό Ασφαλικό Συνεργείο (Αποθήκη Τεχνικής Υπηρεσίας)	Ξενίας 27
<b>ΔΗΜΟΣΙΟΙ ΧΩΡΟΙ</b>		
14	Παιδική Χαρά	Εθν. Στρατού & Μπακογιάννη
15	Παιδική Χαρά	Μαυρομιχάλη & Ορφέως
16	Παιδική Χαρά	Αριστοτέλους
17	Παιδική Χαρά	Μπακογιάννη, Καρπάθου & Θήρας
18	Παιδική Χαρά	Αγ. Δημητρίου - Κυριαζή - Ζηρίνη
19	Παιδική Χαρά	Κυψέλης, Τρικούπη & Δήλου
20	Παιδική Χαρά	Ξενίας & Χαρ. Τρικούπη
21	Παιδική Χαρά	Χαρ. Τρικούπη - Δροσοπούλου – Ρουσόπουλου
22	Παιδική Χαρά	Αγ. Νεκταρίου
23	Πράσινο (πάρκο)	Αγ. Δημήτριος
24	Πράσινο (κήπος – μνημείο)	Δροσίνη Κυριάκου & Αγ. Θεοδώρων
25	Πράσινο (πάρκο)	Χαρ. Τρικούπη & Δηληγιάννη - Κεφαλάρι
26	Πράσινο (χώρος πράσινου)	Ζακύνθου, Ξενίας & Κηθύρων
27	Πράσινο (χώρος πράσινου)	Φιλαδελφέως, Πεντέλης, Σκύρου
28	Πράσινο (χώρος πράσινου)	Κοκκινάρη & Κουντουριώτου
29	Πράσινο (Άλσος)	Αρεταίου & Λευκάδος
30	Κοιμητήριο Κηφισιάς	Καρπάθου & Μπακογιάννη
<b>ΠΟΛΙΤΙΣΤΙΚΕΣ, ΑΘΛΗΤΙΚΕΣ ΚΑΙ ΕΓΚΑΤΑΣΤΑΣΕΙΣ ΚΟΙΝΩΝΙΚΗΣ ΠΡΟΝΟΙΑΣ</b>		
31	Δημοτικό Στάδιο «Ι. Ζηρίνης» (Ζηρίνιο)	Λ. Κηφισίας 192
32	Δημοτικό Αθλητικό Κέντρο (ΔΑΚ) Πολιτείας - Κολυμβητήριο	Δεξαμενής 3 & Ολυμπιονικών
33	Γυμναστήριο 1 «Δημήτριος Βικελάς»	25 <sup>ης</sup> Μαρτίου 43 – Άνω Κηφισιά
34	Δημοτικά Γήπεδα Αλωνίων (Αντισφαίριση – Καλαθοσφαίριση - Beach Volley) - Πάρκο "Μιχάλης Κανακάκης"	Μπακογιάννη 2 – Καρπάθου – Θήρας – Ηφαιστίωνος Παπαδόπουλου
35	Γήπεδο Ποδοσφαίρου Καράβελι	Ξενίας & Ελευθερώτριας
36	Πολιτιστικό «Αλέξης Στουδίτης»	Χαρ. Τρικούπη 68 & Ρουσοπούλου
37	Βιβλιοθήκη Κηφισιάς – Μουσείο – Έπαυλη	Αγ. Θεοδώρων & Κυριακού

	«Δροσίνη»	
38	Β' ΚΑΠΗ	Καρπάθου & Αγ. Τρύφωνος
39	Προνόη	Χρ. Λαδά
40	ΚΕΠ Κηφισιάς	Λ. Κηφισιάς 220

Οι ανωτέρω λίστες των σημείων ενδιαφέροντος, τα οποία στο εξής θα καλούνται και «σημεία ελέγχου (check points)», είναι ενδεικτικές και μπορεί να απαιτηθεί να συμπεριληφθεί κάποιο κτίριο, εγκατάσταση ή χώρος που δεν έχει καταγραφεί ή που επίκειται να λειτουργήσει κατά τη διάρκεια της σύμβασης.

Οι περιπολίες θα καλύπτουν όλα τα ανωτέρω σημεία ελέγχου των πέντε Τομέων, μέσω προκαθορισμένων διαδρομών, οι οποίες δύναται να τροποποιούνται, ανάλογα με τη σήμανση της τροχιάς, τα έκτακτα γεγονότα, τις τυχόν μονοδρομήσεις κ.λ.π., ακολουθώντας εναλλακτικές διαδρομές.

Οι διαδρομές οφείλουν επίσης να διαφοροποιούνται, προς αποφυγή του φαινομένου καταγραφής των περιπολιών από τρίτους, οι οποίοι θα μπορούσαν να ενεργήσουν κακόβουλα.

Συνεπώς, η ρουτίνα μιας περιπολίας δε μπορεί να είναι σταθερή, αντίθετα θα πρέπει να εναλλάσσεται και να υπάρχει διαφορετικό σχέδιο τουλάχιστον ανά δύο (2) μέρες. Ωστόσο, υπάρχει η υποχρέωση, κάθε σημείο ενδιαφέροντος, να ελέγχεται, σε κάθε περίπτωση, τουλάχιστον δύο φορές ανά βάρδια.

## **ΜΕΘΟΔΟΙ – ΠΑΡΕΧΟΜΕΝΕΣ ΥΠΗΡΕΣΙΕΣ & ΥΠΟΧΡΕΩΣΕΙΣ ΤΗΣ ΕΤΑΙΡΕΙΑΣ ΦΥΛΑΞΗΣ**

### **Παρεχόμενες υπηρεσίες των εποχούμενων και των στατικών φυλάκων:**

- *Για τις εποχούμενες περιπόλους:* Εξωτερική περιπολία, με χρήση οχημάτων patrol, που θα κινούνται με χαμηλή ταχύτητα (<30km/h), για τον έλεγχο όλης της οικιστικής έκτασης του Δήμου, βάσει προκαθορισμένων διαδρομών οι οποίες θα εναλλάσσονται, έτσι ώστε να καλύπτονται όσο το δυνατόν περισσότερες οδοί. Η κάθε «Μονάδα φύλαξης» (Μ.Φ.) θα διανύει κατά μέσο όρο 110 χλμ. στο οκτάωρο της βάρδιας, με όχημα κυβισμού τουλάχιστον 1.000 cc.
- *Για τους στατικούς φύλακες:* Επιτήρηση των πλατειών και πάρκων, για την αποφυγή βανδαλισμών ή ζημιών, με ιδιαίτερη έμφαση στην αποτροπή φθορών στις παιδικές χαρές, μέσω πεζής περιπολίας.
- Υποβολή καθημερινής αναφοράς της εκάστοτε βάρδιας στο βιβλίο συμβάντων του οχήματος ή του στατικού φύλακα, που θα διατηρείται πάντα σε καλή κατάσταση. Στο βιβλίο συμβάντων θα καταγράφονται η έναρξη ανάληψης και λήξης της υπηρεσίας κάθε φύλακα, τα τυχόν συμβάντα, καθώς και οι παρατηρήσεις-διαπιστώσεις κατά την φύλαξη ή περιπολία σε κάθε θέση φύλαξης.
- Παρεμπόδιση περιστατικού που θέτει σε κίνδυνο τη δημόσια περιουσία (απόπειρα βανδαλισμού, ζημιάς, κλοπής αντικειμένων, φθοράς της βλάστησης κ.λ.π.), με κάθε νόμιμο και πρόσφορο τρόπο και ενημέρωση της Αστυνομικής Αρχής.
- Συνεργασία με το Αστυνομικό Τμήμα της περιοχής, για την αντιμετώπιση κάθε παράνομης ενέργειας. Σε περίπτωση προσωρινής απουσίας της αστυνομικής δύναμης, οι εισβολείς θα εντοπίζονται, θα απωθούνται και ταυτόχρονα θα ενημερώνεται το Αστυνομικό Τμήμα για τη δίωξή τους.

- Ειδοποίηση των αρμοδίων υπηρεσιών (Πυροσβεστική, ΕΥΔΑΠ κ.λ.π.) και άμεση ενημέρωση του/ων αρμοδίου/ων του Δήμου (που θα οριστεί/ουν από τη Διοίκηση, αναλόγως της περίπτωσης), σε περίπτωση που διαπιστώσει έκτακτα φαινόμενα ή καταστάσεις μη εύρυθμης λειτουργίας (π.χ. πυρκαγιά, διαρροή υδάτων, πτώση δένδρων, βλάβες σε δίκτυα, ελλιπής φωτισμός κ.τ.λ.)
- *Για τις εποχούμενες περιπόλους:* Έλεγχος του εξωτερικού χώρου των κτιρίων, τουλάχιστον δύο φορές ανά βάρδια, που θα πιστοποιείται από τα check points. (Δεν προβλέπεται επέμβαση των φυλάκων εσωτερικά των κτιρίων.)
- Έλεγχος και κλειδώμα των Παιδικών Χαρών που βρίσκονται στους τομείς - διαδρομές των περιπολιών.
- Αναμονή και φύλαξη σε κτίριο, εγκατάσταση ή κοινόχρηστο χώρο, μέχρι την επί τόπου παρουσία της αστυνομίας (σε περίπτωση που διαπιστωθεί κάποιος βανδαλισμός κ.τ.λ.).
- Άμεση επέμβαση, ακόμα και σε γειτονικό του Τομέα, σε περίπτωση που ειδοποιηθεί από συναδέλφους στον ασύρματο (π.χ. για λόγους έκτακτης ανάγκης ή από το κέντρο λήψης σημάτων συναγερμού).

Οι μονάδες φύλαξης θα πρέπει επιπροσθέτως:

- Σε συνεννόηση πάντοτε με τη Διοίκηση του Δήμου (Δήμαρχο ή, κατά περίπτωση, Αντιδήμαρχο), να επιδιώκουν την, από τα παριστάμενα αστυνομικά όργανα, δίωξη των παρανομούντων ή όσων αποπειρώνται να παρανομήσουν.

Σημειώνεται ότι σε περίπτωση συμβάντος κατά τη διάρκεια της βάρδιας και συνεπώς υποχρέωσης ακινητοποίησης ενός οχήματος, θα πρέπει να γίνεται προσπάθεια υποστήριξης του επιχειρησιακού σχεδίου περιπολίας από οχήματα που γειτνιάζουν. Στην περίπτωση αυτή (συμβάντος), με την ολοκλήρωση της βάρδιας, ο διενεργηθείς έλεγχος μπορεί να υπολείπεται του επιχειρησιακού σχεδιασμού, χωρίς ωστόσο να είναι κατώτερος του ογδόντα τοις εκατό (80%) του συνόλου. Επιπλέον, ο ανάδοχος οφείλει την επομένη του συμβάντος, να ενημερώνει εγγράφως, ανά τομέα, τον/ους αρμόδιο/ους παρακολούθησης της Σύμβασης. Η ανωτέρω διαδικασία θα πρέπει να αποτυπώνεται στο επιχειρησιακό σχέδιο έκαστου οικονομικού φορέα.

### **Εξοπλισμός – Υποχρεώσεις του προσωπικού φύλαξης (εποχούμενων και στατικών φυλάκων)**

Λόγω της επικινδυνότητας και της φύσεως του έργου, όλοι οι φύλακες, θα πρέπει να έχουν συμπληρώσει το 25<sup>ο</sup> έτος της ηλικίας τους και να έχουν μία τριετή τουλάχιστον προϋπηρεσία στο συγκεκριμένο αντικείμενο, ώστε να διαθέτουν την κατάλληλη εμπειρία.

Το προσωπικό φύλαξης θα είναι εξειδικευμένο, άριστα εκπαιδευμένο στο συγκεκριμένο αντικείμενο και εξοπλισμένο ώστε να εργάζεται αποτελεσματικά, για την περιφρούρηση του Δήμου, τηρώντας τη νομοθεσία και σε συνεργασία πάντοτε με τις αστυνομικές αρχές.

Επίσης, θα πρέπει να είναι ικανό για την αντιμετώπιση εκτάκτων περιστατικών μέσα στα όρια που προβλέπει η ελληνική νομοθεσία και ο σεβασμός της ανθρώπινης αξιοπρέπειας. Είναι επιθυμητή η γνώση θεμάτων πυρασφάλειας, πυρόσβεσης, αντιμετώπισης κινδύνων από ηλεκτρικό ρεύμα, διαρροή

νερού κ.λ.π., όπως και η εκπαίδευση σε θέματα πρώτων βοηθειών, με πιστοποίηση από επίσημους φορείς (π.χ. ΕΚΑΒ, Ερυθρό Σταυρό).

Ο εξοπλισμός ασφαλείας που θα πρέπει να διαθέτει το προσωπικό φύλαξης είναι ο εξής:

- Στολή (εγκεκριμένη από το Γ.Ε.Ε.Θ.Α.), με την προβλεπόμενη σήμανση-διακριτικά αναγνώρισης (π.χ. ονοματεπώνυμο, επωνυμία επιχείρησης κ.λ.π.), σύμφωνα με την ισχύουσα νομοθεσία
- Αλεξίσφαιρο γιλέκο
- Ανακλαστικό γιλέκο
- Ειδικός φακός περιπολίας
- Σφυρίχτρα
- Ασύρματη ενδοεπικοινωνία
- Εταιρικό κινητό τηλέφωνο
- Ηλεκτρονική σημειακή αναγνώριση φυλάκων, για να ελέγχεται η θέση και η πορεία τους, είτε εκτελούν εποχούμενη, είτε πεζή περιπολία.

Το προσωπικό φύλαξης οφείλει επιπλέον να ακολουθεί ορισμένους κανόνες για την αποτελεσματική άσκηση των καθηκόντων του. Οι κανόνες αυτοί απορρέουν από το σχέδιο φύλαξης και έχουν υποχρεωτικό χαρακτήρα. Συγκεκριμένα, κάθε εργαζόμενος στην υπηρεσία φύλαξης οφείλει να έχει μαζί του:

- Αντίγραφο της άδειας εργασίας,
- Ενδεικτική ταυτότητα SECURITY, κατά την προσέλευση στο χώρο εργασίας για την ανάληψη των καθηκόντων του,
- Άδεια οδήγησης (για τους εποχούμενους φύλακες)

Επίσης, είναι υποχρεωμένος:

- Να φοράει σύμφωνα με το νόμο το αλεξίσφαιρο γιλέκο.
- Να έχει πάντα μαζί του τον ασύρματο φορτισμένο.
- Να έχει άψογη εξωτερική εμφάνιση και να φοράει την (εγκεκριμένη από το Γ.Ε.Ε.Θ.Α.) στολή της εταιρείας.
- Να κάνει ανάληψη βάρδιας τουλάχιστον 15 λεπτά πριν την ώρα έναρξης και να αποχωρεί 5 λεπτά μετά τη λήξη της ώστε να υπάρχει χρόνος για ενημέρωση του επόπτη της εταιρείας και συμπλήρωση του εντύπου αναφοράς.
- Να ενημερώνει, ως οφείλει, το βιβλίο συμβάντων (με την έναρξη και τη λήξη της βάρδιας κ.λ.π.).
- Να διατηρεί σε άριστη κατάσταση τα υλικά που χρησιμοποιούνται στη φύλαξη (φακός, ασύρματος, αδιάβροχο, τζάκετ, βιβλίο συμβάντων).

- Να μην κάνει χρήση αλκοολούχων ποτών ή άλλων ουσιών που μπορεί να επηρεάσουν την εκτέλεση των καθηκόντων του.
- Να μην εκτελεί οποιαδήποτε άλλη δραστηριότητα, που δεν σχετίζεται με την εκτέλεση των καθηκόντων του κατά τη διάρκεια της υπηρεσίας.
- Να χρησιμοποιεί τα περιουσιακά στοιχεία της εταιρείας (οχήματα, τηλεφωνικές συσκευές, Η/Υ) αποκλειστικά για υπηρεσιακούς λόγους.
- Να συμπεριφέρεται αυστηρά υπηρεσιακά, με ευπρέπεια και με ευγένεια προς τους Δημότες και τους υπεύθυνους του Δήμου και να επιδεικνύει πνεύμα συνεργασίας κατά τις επαφές του με τις αρμόδιες υπηρεσίες και τα στελέχη της Αναθέτουσας Αρχής.
- Να τηρεί εχέμυθη στάση σε ότι σχετίζεται με την εκτέλεση των καθηκόντων του.
- Να συνεργάζεται με τις κρατικές αρχές (Αστυνομία, Ε.Κ.Α.Β., Πυροσβεστική κλπ.).
- Να επικοινωνεί με τον/ους αρμόδιο/ους του Δήμου (που θα οριστεί/ουν από τη Διοίκηση, για θέματα υπηρεσιακά και για θέματα που σχετίζονται με τα καθήκοντα και τις υποχρεώσεις του και να υποβάλει αναφορά των συμβάντων σε εβδομαδιαία βάση.
- Να μη φέρει ή χρησιμοποιεί οποιουδήποτε είδους οπλισμό (όπλα, πυρομαχικά, εκρηκτικές ύλες, χειροπέδες, σπρέι, γκλοπ, κλπ).
- Να φροντίζει να ενημερώνεται εγκαίρως για το πρόγραμμα των βαρδιών φύλαξης.

### **Οχήματα περιπολίας – Εξοπλισμός αυτών**

Θα χρησιμοποιηθούν πέντε (5) περιπολικά οχήματα (patrol) της εταιρείας και θα υπάρχει και ένα (1) εφεδρικό σε περίπτωση βλάβης που θα καλύπτει την οκτάωρη βάρδια.

Τα περιπολικά οχήματα θα είναι κυβισμού τουλάχιστον 1.000 cc και θα πρέπει να είναι σχετικά νέα, σε καλή κατάσταση, με άδειες κυκλοφορίας μεταγενέστερες του έτους 2015 και να έχουν συντηρηθεί σύμφωνα με τις προδιαγραφές των κατασκευαστών τους.

Η ημερησία διαδρομή κάθε οχήματος (patrol) θα είναι κατά μέσο όρο 110 χλμ/ημέρα.

Τα οχήματα θα φέρουν τα διακριτικά σήματα της εταιρείας και φωτεινή σήμανση (φάρο) στην οροφή, βάσει της νομοθεσίας, καθώς και τα στοιχεία του Δήμου, μετά από συνεννόηση με τη Διοίκηση (π.χ. «ΔΗΜΟΣ ΚΗΦΙΣΙΑΣ – ΑΣΦΑΛΗΣ ΓΕΙΤΟΝΙΑ» ή «ΔΗΜΟΣ ΚΗΦΙΣΙΑΣ – ΥΠΗΡΕΣΙΕΣ ΦΥΛΑΞΗΣ» κ.ο.κ.).

Τα οχήματα θα είναι εξοπλισμένα με:

- φορητό ασύρματο επικοινωνίας
- εταιρικό κινητό τηλέφωνο
- κάμερες που θα καταγράφουν εξωτερικά και εσωτερικά κατά τη διάρκεια της περιπολίας σε ψηφιακό καταγραφικό (mobile DVR)
- ειδικό φορητό φακό περιπόλου
- ψηφιακό καταγραφικό σημειακής αναγνώρισης (GPS)
- πλήρες σύνολο αντιπυρικής προστασίας, με πυροσβεστήρες ξηράς κόνεως 15Kg
- κώνους
- φαρμακείο

Επίσης, ο ανάδοχος υποχρεούται να διαθέτει κατάλληλο όχημα (π.χ. τετρακίνητο) με τον απαιτούμενο εξοπλισμό (όπως π.χ. αντιολισθητικές αλυσίδες, ειδικά λάστιχα κ.λ.π.), ώστε να μπορεί να

ανταποκριθεί σε τυχόν ακραίες καιρικές συνθήκες που μπορεί να εμφανιστούν στην περιοχή της Κηφισιάς και ιδιαίτερα της Εκάλης (χιόνια, πάγος, πλημμύρες κ.α.)

Η διαθεσιμότητα και ετοιμότητα χρήσης των οχημάτων περιπολίας είναι σημαντικότερος παράγοντας αποτελεσματικής δράσης. Για το λόγο αυτό, ο ανάδοχος θα πρέπει να εξασφαλίζει την άμεση αντικατάσταση του patrol της Μ.Φ. εντός δύο ωρών, σε περίπτωση βλάβης ή για οποιαδήποτε αιτία (π.χ. βανδαλισμός) ακινητοποίησης αυτού.

### **Κέντρο Λήψεως Σημάτων, Αναφορών & Συντονισμού (Κ.Λ.Σ.)**

Η εταιρεία φύλαξης απαιτείται να διαθέτει Ιδιόκτητο -και όχι συνεργαζόμενο- Κέντρο Λήψεως Σημάτων, Αναφορών & Συντονισμού, Αναφορών (Κ.Λ.Σ.), 24-ωρης λειτουργίας, εγκατεστημένο στη φυσική έδρα της επιχείρησης, το οποίο θα έχει κεντρικό ρόλο επιχειρησιακού συντονιστή και θα υποστηρίζει τις μονάδες φύλαξης (Μ.Φ) στο έργο τους. Συγκεκριμένα:

- θα εξασφαλίζει την άμεση επικοινωνία με τα περιπολικά οχήματα (patrol) και τους στατικούς φύλακες, μέσω του ασυρμάτου ή του κινητού τηλεφώνου,
- θα λαμβάνει ηλεκτρονικά το στίγμα της θέσης όλων των οχημάτων Patrol σε πραγματικό χρόνο,
- θα ειδοποιεί τις αρμόδιες αρχές ή τον/ους αρμόδιο/ους του Δήμου, σε κάθε περίπτωση και ανάλογα το γεγονός,
- θα λαμβάνει τις εικόνες που θα καταγράφονται και θα μεταδίδονται από τις κάμερες του ψηφιακού καταγραφικού (Mobile DVR), που θα είναι εγκατεστημένο στα patrol,
- θα έχει τη δυνατότητα ηλεκτρονικής παρακολούθησης και ελέγχου των θέσεων όλων των φυλάκων (εποχούμενων & στατικών), μέσω γεωεντοπισμού (GPS) και σε πραγματικό χρόνο (σημειακή αναγνώριση). Με τον τρόπο αυτό θα παρέχονται πληροφορίες για την κίνησή τους και θα λαμβάνεται συναγερμός σε περίπτωση πτώσης από επίθεση, όταν αυτοί θα βρίσκονται εκτός του οχήματος Patrol ή όταν θα εκτελούν τις υπηρεσίες ως στατικοί φύλακες,
- θα λαμβάνει κλήσεις από τους Δημότες (σε 24ωρη βάση), στον αριθμό που θα αναγράφεται στο όχημα patrol και στις ειδικές πινακίδες που θα εγκατασταθούν στα σημεία ενδιαφέροντος. Ο συγκεκριμένος αριθμός κλήσης θα αναρτηθεί επιπλέον στο site του Δήμου.

### **Εποπτικές διαδικασίες αξιολόγησης προσωπικού φύλαξης – Κυρώσεις Φυλάκων**

Η συνεχής αναβάθμιση και βελτίωση των παρεχόμενων υπηρεσιών φύλαξης προϋποθέτει συστηματικό έλεγχο και αξιολόγηση του προσωπικού φύλαξης, από τον ανάδοχο. Στην κατεύθυνση αυτή, η εταιρεία θα πρέπει να εφαρμόζει τις ακόλουθες εποπτικές διαδικασίες:

- A) Σημεία ηλεκτρονικού ελέγχου (check points)
- B) Συστήματα ηλεκτρονικής παρακολούθησης θέσης οχημάτων patrol και φυλάκων
- Γ) Ατομικό φύλλο αξιολόγησης φύλακα
- Δ) Έντυπο αξιολόγησης παρεχόμενων υπηρεσιών φύλαξης.

Σε περίπτωση που διαπιστωθεί πλημμελής άσκηση καθηκόντων θα επιβάλλονται κυρώσεις.

## **Ταυτοποίηση των σημείων ενδιαφέροντος (check points)**

Ο ανάδοχος πριν την έναρξη της σύμβασης οφείλει να ταυτοποιήσει κάθε ένα από τα αναφερόμενα κτίρια και λοιπά σημεία ενδιαφέροντος, όπως αυτά αναφέρονται στις ανωτέρω λίστες, ανά τομέα φύλαξης.

Η ταυτοποίηση μπορεί να γίνει με οποιοδήποτε πρόσφορο τρόπο, ενδεικτικά αναφέρονται μαγνητικές παγίδες, γεωγραφικό στίγμα κτλ. Οι ενδιαφερόμενοι οικονομικοί φορείς κατά την υποβολή της προσφοράς και τη σύνταξη του επιχειρησιακού σχεδίου οφείλουν να προσδιορίσουν τον τρόπο ταυτοποίησης των check points που θα ακολουθήσουν.

Η τεχνική λύση που θα προτείνουν οι ενδιαφερόμενοι οικονομικοί φορείς οφείλει να έχει τη δυνατότητα παροχής σε πραγματικό χρόνο απεικόνισης των ανιχνεύσεων (ανάγνωση, εγγραφή, καταγραφή και αποστολής δεδομένων).

Τα συγκεκριμένα στοιχεία – δεδομένα, θα πρέπει να είναι σε ηλεκτρονική μορφή και θα αποτελούν αποδεικτικό ολοκλήρωσης της υπηρεσίας ανά περίπολο και ανά βάρδια. Το σύνολο αυτών ανά μήνα θα παραδίδονται σε ηλεκτρονικό αρχείο, ψηφιακά υπογεγραμμένο από τον υπεύθυνο της αναδόχου εταιρίας, το οποίο και θα συνοδεύει το τιμολόγιο παροχής υπηρεσιών (ΤΠΥ).

## **ΑΠΑΙΤΗΣΕΙΣ ΑΠΟ ΤΟΥΣ ΔΙΑΓΩΝΙΖΟΜΕΝΟΥΣ – ΠΕΡΙΕΧΟΜΕΝΟ ΤΕΧΝΙΚΗΣ ΠΡΟΣΦΟΡΑΣ**

Ο Δήμος αποδίδει μέγιστη σημασία ο υποψήφιος ανάδοχος να διαθέτει τις εκ του νόμου απαιτούμενες προϋποθέσεις, ανάλογες με το αντικείμενο της σύμβασης και τις τεχνικές και επαγγελματικές ικανότητες που σχετίζονται με την έκταση, τις απαιτήσεις και την πολυπλοκότητα του έργου, καθώς και τον προϋπολογισμό του. Συνεπώς λόγω του ιδιαίτερου και ευαίσθητου συμβατικού αντικειμένου, της ειδικής φύσης των υπηρεσιών, του κρίσιμου και εξειδικευμένου αντικειμένου της σύμβασης (π.χ. φύλαξη σχολικών συγκροτημάτων, δημοτικών εγκαταστάσεων κ.λ.π.), ο Δήμος απαιτεί αυξημένες ειδικές γνώσεις και εξειδικευμένη εκπαίδευση του προσωπικού, καθώς και εμπειρία σε ανάλογες υπηρεσίες, ώστε να εξασφαλίσει όσο το δυνατόν την καταλληλότητα των υποψηφίων να εκτελέσουν την εν λόγω σύμβαση στο επιθυμητό επίπεδο ποιότητας.

Δεκτές γίνονται μόνον προσφορές που αφορούν το σύνολο των εργασιών και όχι μέρος αυτών.

Ο φάκελος της τεχνικής προσφοράς (άρθρο 94 του Ν.4412/2016) πρέπει να περιέχει τα παρακάτω έγγραφα και δικαιολογητικά, επί ποινή αποκλεισμού, ώστε να τεκμηριώνεται η τεχνική επάρκεια και η επαγγελματική ικανότητα του κάθε υποψηφίου.

Συγκεκριμένα, οι οικονομικοί φορείς που θα συμμετέχουν στον παρόντα διαγωνισμό, απαιτείται, **επί ποινή αποκλεισμού:**

1. Να έχουν αποδεδειγμένη εμπειρία σε εκτέλεση παρόμοιων υπηρεσιών, οι οποίες λόγω της φύσεως τους, έχουν ιδιαίτερες απαιτήσεις και προδιαγραφές. Να προσκομιστούν Βεβαιώσεις καλής εκτέλεσης με τις αντίστοιχες συμβάσεις, από υπηρεσίες τις οποίες ο προσφέρων έχει ολοκληρώσει κατά την τελευταία τριετία (2017, 2018 και 2019), από τις οποίες να προκύπτει η εμπειρία του σε φυλάξεις με Μηχανοκίνητα τετράτροχα οχήματα (Patrol) και στατικούς φύλακες, με ετήσιο σχετικό συμβατικό αντικείμενο ίσο ή μεγαλύτερο των 330.000,00 ευρώ αθροιστικά, οι οποίες να αφορούν Ο.Τ.Α. Το ποσό μπορεί να προκύπτει ως το άθροισμα το πολύ τριών συμβάσεων για το συγκεκριμένο χρονικό διάστημα.



2. Να διαθέτουν Ιδιόκτητο Κέντρο Λήψεως Σημάτων, Αναφορών & Συντονισμού (Κ.Λ.Σ.), εγκατεστημένο στη φυσική έδρα της εταιρείας, το οποίο θα λαμβάνει ηλεκτρονικά το στίγμα της θέσης όλων των οχημάτων patrol σε πραγματικό χρόνο και τις εικόνες που θα καταγράφονται και θα μεταδίδονται από τις κάμερες του ψηφιακού καταγραφικού (Mobile DVR), που θα είναι εγκατεστημένο στα patrol. Να προσκομιστούν σχετικές εκτυπώσεις μιας ημέρας, εντός του τελευταίου τριμήνου πριν τη διενέργεια του διαγωνισμού, σχετικά με τη λήψη πληροφοριών από τη θέση των οχημάτων patrol και τις διαδρομές τους (στάσεις, χρόνος αναμονής, ταχύτητα κίνησης κ.λ.π.), καθώς και εικόνες από video, ώστε να αποδεικνύεται η υπάρχουσα εμπειρία εγκατάστασης και λειτουργίας καταγραφικού με μετάδοση εικόνας (Mobile DVR) από το patrol στο Κ.Λ.Σ.
3. Το ιδιόκτητο Κέντρο Λήψεως Σημάτων, Αναφορών & Συντονισμού (Κ.Λ.Σ.), θα πρέπει επιπλέον να έχει τη δυνατότητα ηλεκτρονικής παρακολούθησης και ελέγχου των θέσεων όλων των φυλάκων (εποχούμενων & στατικών), μέσω γεωεντοπισμού (GPS) και σε πραγματικό χρόνο (σημειακή αναγνώριση). Να προσκομιστούν, ως αποδεικτικά στοιχεία οι εκτυπώσεις μιας ημέρας του ιστορικού παρακολούθησης των φυλάκων, εντός του τελευταίου τριμήνου πριν τη διενέργεια του διαγωνισμού.
4. Να απασχολούν Τεχνολόγο – Ηλεκτρονικό (με πλήρη απασχόληση), με άδεια Εργασίας προσωπικού ασφαλείας Κατηγορίας Β΄, ο οποίος θα ασχολείται με την παρακολούθηση όλων των ηλεκτρονικών συστημάτων του Κέντρου Λήψεως Σημάτων, Αναφορών & Συντονισμού. Να προσκομιστεί η πιο πρόσφατη Κατάσταση Επιθεώρησης Εργασίας, προς απόδειξη του ανωτέρω.
5. Να διαθέτουν στο προσωπικό τους Υπεύθυνο Έργου με αποδεδειγμένη προϋπηρεσία δέκα (10) ετών σε υπηρεσίες φύλαξης. Να προσκομιστεί υπεύθυνη δήλωση του οικονομικού φορέα ότι διαθέτει ενταγμένο στο προσωπικό του υπεύθυνο έργου με προϋπηρεσία 10 ετών. Να προσκομιστεί επίσης, βεβαίωση ασφαλιστικού φορέα για την απόδειξη της ως άνω εργασιακής προϋπηρεσίας του υπευθύνου έργου και κάθε άλλο σχετικό πρόσφορο στοιχείο (συμβάσεις, δελτία/τιμολόγια παροχής υπηρεσιών κ.λπ.), καθώς και κατάσταση επιθεώρησης εργασίας στην οποία αυτός να συμπεριλαμβάνεται.
6. Να διαθέτουν στο προσωπικό τους κατ' ελάχιστον 24 φύλακες, με μόνιμη πλήρη απασχόληση και με τη σχετική Άδεια Εργασίας προσωπικού φύλαξης (Α΄ Κατηγορίας) σε ισχύ, σύμφωνα με τις διατάξεις του Ν.3707/2008, έτσι ώστε να υπάρχει επαρκής αριθμός φυλάκων, που να μπορούν να καλύπτουν όλες τις βάρδιες, σε περίπτωση αδειών, ασθενειών, κ.λπ. Να προσκομιστεί κατάσταση προσωπικού από αρμόδια αρχή.
7. Να διαθέτουν Προσωπικό με φύλακες άνω των 25 ετών και αποδεδειγμένη σχετική προϋπηρεσία τριών (3) ετών, λόγω της επικινδυνότητας και των ειδικών απαιτήσεων του εν λόγω έργου. Να προσκομιστεί κατάσταση προσωπικού από αρμόδια αρχή, συνοδευόμενη από βεβαίωση ασφαλιστικού φορέα, καθώς και από τη σχετική Άδεια Εργασίας προσωπικού φύλαξης (Κατηγορίας Α΄) σε ισχύ, από τα οποία θα αποδεικνύεται ότι όλοι οι φύλακες που θα απασχοληθούν στην παρούσα παροχή υπηρεσιών, είναι ενταγμένοι στο ήδη υπάρχον προσωπικό με σύμβαση εξαρτημένης εργασίας με πλήρη απασχόληση, είναι έμπειροι έχοντες τουλάχιστον συμπληρώσει 3 έτη απασχόλησης ως φύλακες σε αυτόν ή άλλο οικονομικό φορέα, είναι ηλικίας άνω των 25 ετών και διαθέτουν την απαιτούμενη εκ του νόμου άδεια εργασίας.

8. Να διαθέτουν την κατάλληλη υλικοτεχνική υποδομή για την εκτέλεση της εν λόγω υπηρεσίας. Να προσκομιστεί Κατάλογος με τα μηχανήματα, τις εγκαταστάσεις, τον τεχνικό εξοπλισμό και τα περιπολικά αυτοκίνητα που θα διαθέσει για την εκτέλεση της σύμβασης.
9. Ειδικότερα, για τα περιπολικά οχήματα, που θα χρησιμοποιηθούν θα πρέπει να κατατεθούν αντίγραφα των αδειών κυκλοφορίας τους, οι οποίες δεν πρέπει σε καμία περίπτωση να είναι πριν το 2015. Σε περίπτωση που ο συμμετέχων δεν διαθέτει περιπολικά οχήματα, υποχρεούται να υποβάλει αντίγραφο προσφοράς με την εταιρεία που θα τα μισθώσει, αναγράφοντας τον όρο σχετικά με την ημερομηνία έκδοσης της άδειας κυκλοφορίας. Επίσης, τα οχήματα θα πρέπει να έχουν συντηρηθεί σύμφωνα με τις προδιαγραφές των κατασκευαστών τους. Να προσκομιστεί υπεύθυνη δήλωση, ψηφιακά υπογεγραμμένη, ότι εφόσον μειοδοτήσουν και προκειμένου να προχωρήσουν στην υπογραφή της σύμβασης, θα προσκομίσουν τα ανάλογα αποδεικτικά έγγραφα.

Σημαντικό είναι τέλος, οι υποψήφιοι να έχουν επισκεφθεί όλους τους χώρους στους οποίους θα παρέχονται οι υπηρεσίες φύλαξης, ώστε να αποκτήσουν ίδια αντίληψη του χώρου και των συνθηκών εκτέλεσης της σύμβασης, πριν την κατάθεση της προσφοράς τους, για να είναι σε θέση να καταρτίσουν το σχετικό επιχειρησιακό σχέδιο. Θα δίδεται σχετική Βεβαίωση Αυτοψίας από την αρμόδια υπηρεσία του Δήμου, η οποία και θα πρέπει να συμπεριληφθεί στα Δικαιολογητικά του φακέλου Τεχνικής Προσφοράς.

Κηφισιά, **14/10/2020**

	<b>ΕΛΕΓΧΘΗΚΕ</b>	<b>ΘΕΩΡΗΘΗΚΕ</b>
<p>Η συντάξασα</p> <p><b>Γεωργία ΚΟΠΑΝΙΑ</b> Πολιτικός Μηχανικός ΠΕ</p>	<p>Η Αναπληρώτρια Προϊσταμένη του Τμήματος Προγραμματισμού &amp; Μελετών</p> <p><b>Δήμητρα ΔΗΜΑΚΑ</b> Ηλεκτρολόγος Μηχανικός ΠΕ</p>	<p>Η Προϊσταμένη της Δ/σης Τεχνικών Υπηρεσιών</p> <p><b>Ελένη ΓΙΑΝΝΙΤΣΟΠΟΥΛΟΥ</b> Πολιτικός Μηχανικός ΠΕ / Α΄</p>

ΕΛΛΗΝΙΚΗ ΔΗΜΟΚΡΑΤΙΑ ΝΟΜΟΣ ΑΤΤΙΚΗΣ <b>ΔΗΜΟΣ ΚΗΦΙΣΙΑΣ</b> ΔΙΕΥΘΥΝΣΗ ΤΕΧΝΙΚΩΝ ΥΠΗΡΕΣΙΩΝ ΤΜΗΜΑ ΠΡΟΓΡΑΜΜΑΤΙΣΜΟΥ & ΜΕΛΕΤΩΝ	A/A ΜΕΛΕΤΗΣ: <b>28/2020</b>
	<b>«ΔΑΠΑΝΕΣ ΑΣΦΑΛΙΣΗΣ &amp; ΦΥΛΑΞΗΣ ΔΗΜΟΤΙΚΩΝ ΚΤΙΡΙΩΝ (παρ. 11, άρθρο 21 Ν. 3731/2008)»</b>
	CPV: 79713000-5 (Υπηρεσίες φύλαξης)

## ΕΝΔΕΙΚΤΙΚΟΣ ΠΡΟΥΠΟΛΟΓΙΣΜΟΣ

Η συνολική προϋπολογισθείσα ενδεικτική δαπάνη για την ανάθεση των υπηρεσιών φύλαξης, ανέρχεται στις **264.000,00 €** πλέον Φ.Π.Α. 24% (**63.360,00 €**) = **327.360,00 € (τριακόσιες είκοσι επτά χιλιάδες τριακόσια εξήντα ευρώ)** και η εκτιμώμενη συνολική αξία της σύμβασης (συμπεριλαμβανομένου δικαιώματος προαίρεσης 50% και Φ.Π.Α.) ανέρχεται στις **491.040,00 € (τετρακόσιες ενενήντα μία χιλιάδες σαράντα ευρώ)**, όπως φαίνεται αναλυτικά στον πίνακα που ακολουθεί.

α/α	ΠΕΡΙΓΡΑΦΗ ΥΠΗΡΕΣΙΑΣ	ΠΛΗΘΟΣ ΦΥΛΑΚΩΝ (τεμ.)	ΜΗΝΙΑΙΟ ΚΟΣΤΟΣ ανά ΦΥΛΑΚΑ (€)	ΣΥΝΟΛΙΚΟ ΜΗΝΙΑΙΟ ΚΟΣΤΟΣ (€)	ΧΡΟΝΙΚΗ ΔΙΑΡΚΕΙΑ ΣΥΜΒΑΣΗΣ (μήνες)	ΣΥΝΟΛΟ (€)
1	Φύλαξη και φρούρηση δημοτικών κτιρίων, εγκαταστάσεων και κοινοχρήστων χώρων με εποχούμενες περιπολίες με οχήματα Patrol, σε 8ωρες νυχτερινές βάρδιες, όλες τις ημέρες της εβδομάδας, 365 ημέρες το χρόνο (ωράριο 22:00-06:00)	5	3.020,00 €	15.100,00 €	12	181.200,00 €
2	Φύλαξη και φρούρηση κοινοχρήστων χώρων (πάρκων-πλατειών) με στατικούς φύλακες, σε 8ωρες νυχτερινές βάρδιες, όλες τις ημέρες της εβδομάδας, 365 ημέρες το χρόνο (ωράριο 22:00-06:00)	3	2.300,00 €	6.900,00 €	12	82.800,00 €
<b>ΣΥΝΟΛΟ [Α] (€)</b>						<b>264.000,00 €</b>
<b>Φ.Π.Α. [24%] (€)</b>						<b>63.360,00 €</b>
<b>ΣΥΝΟΛΟ ΔΑΠΑΝΗΣ ΜΕ Φ.Π.Α. (€)</b>						<b>327.360,00 €</b>
<b>50% ΔΙΚΑΙΩΜΑ ΠΡΟΑΙΡΕΣΗΣ [Β] (€)</b>						<b>132.000,00 €</b>
<b>Φ.Π.Α. ΠΡΟΑΙΡΕΣΗΣ [24%] (€)</b>						<b>31.680,00 €</b>
<b>ΣΥΝΟΛΟ ΠΡΟΑΙΡΕΣΗΣ ΜΕ Φ.Π.Α. (€)</b>						<b>163.680,00 €</b>

<b>ΕΚΤΙΜΩΜΕΝΗ ΚΑΘΑΡΗ ΑΞΙΑ ΣΥΜΒΑΣΗΣ [A+B] (€)</b>	<b>396.000,00 €</b>
<b>Φ.Π.Α. [24%] (€)</b>	<b>95.040,00 €</b>
<b>ΕΚΤΙΜΩΜΕΝΗ ΣΥΝΟΛΙΚΗ ΑΞΙΑ ΣΥΜΒΑΣΗΣ ΜΕ Φ.Π.Α. (€)</b>	<b>491.040,00 €</b>

Η δαπάνη θα χρηματοδοτηθεί από ίδιους πόρους του Δήμου Κηφισιάς, θα είναι πολυετής και θα βαρύνει το με **Κ.Α. 10.6495.14** κεφάλαιο του προϋπολογισμού με τίτλο «ΔΑΠΑΝΕΣ ΑΣΦΑΛΙΣΗΣ & ΦΥΛΑΞΗΣ ΔΗΜΟΤΙΚΩΝ ΚΤΙΡΙΩΝ (παρ. 11, άρθρο 21 Ν. 3731/2008)» ως ακολούθως:

1. το ποσό των **28.390,00 €** θα βαρύνει τον προϋπολογισμό οικονομικού έτους **2020** και
2. το ποσό των **298.970,00 €** θα βαρύνει τον προϋπολογισμό οικονομικού έτους **2021**.

Στον παραπάνω ενδεικτικό προϋπολογισμό περιλαμβάνεται:

- A) Το εργατικό-μισθοδοτικό κόστος
- B) Το κόστος οχημάτων περιπολίας patrol (leasing, καύσιμα, εξοπλισμός patrol)
- Γ) Το διοικητικό κόστος
- Δ) Το εργολαβικό κέρδος
- E) Ο Φόρος Προστιθέμενης Αξίας (Φ.Π.Α.) 24%

Αναλυτικότερα,

A) Για τον προϋπολογισμό του εργατικού-μισθοδοτικού κόστους, ελήφθησαν υπόψη ενδεικτικά:

- οι αμοιβές του προσωπικού, που έχουν υπολογισθεί με βάση την Εθνική Γενική Συλλογική Σύμβαση Εργασίας (Ε.Γ.Σ.Σ.Ε.) του 2020, για προσωπικό άνω των 25 ετών με μία τριετία προϋπηρεσία (σε συνδυασμό με τις διατάξεις του Ν.4093/2012 (Άρθρο 1-Παρ.ΙΑ-Υποπαράγραφος 11-Περίπτωση 3) και την σχετική υπ' αριθμ. 26352/839/28-11-2012 Ερμηνευτική Εγκύκλιο).
- το κόστος των επιδομάτων αδειών, δώρων Πάσχα & Χριστουγέννων, των εργοδοτικών εισφορών, των προσαυξήσεων λόγω νυχτερινών ωρομισθίων και λόγω νυχτερινών ωρομισθίων αργιών, των φυλάκων και των αντικαταστατών τους

B) Για τον προϋπολογισμό του κόστους οχημάτων περιπολίας patrol, ελήφθησαν υπόψη ενδεικτικά:

- το κόστος για τη μίσθωση των οχημάτων (leasing), που θα περιλαμβάνει και το κόστος ασφάλισης, κόστος συντήρησης, κόστος ελαστικών, αναλωσίμων κ.λ.π.,
- το κόστος της κατανάλωσης καυσίμων,
- το κόστος του εξοπλισμού των patrol (φάρος, ειδική σήμανση, συσκευή εντοπισμού GPS, κάμερα (mobile DVR), σύστημα αποστολής δεδομένων κ.λ.π.),

με δεδομένα ότι ο κυβισμός των οχημάτων θα είναι τουλάχιστον 1.000 cc και η απόσταση που θα διανύουν, ανά βάρδια θα είναι 110 km.

Γ) Για τον προϋπολογισμό του διοικητικού κόστους, ελήφθησαν υπόψη ενδεικτικά:

- οι δαπάνες και τα εργαλεία του τεχνικού τμήματος
- το κόστος της εποπτείας των υπηρεσιών φύλαξης
- το κόστος της γραμματειακής υποστήριξης
- το κόστος των αναλωσίμων και λοιπών λειτουργικών δαπανών
- το κόστος για τις στολές και τα διακριτικά σήματα, όπως ορίζονται από τη σχετική άδεια
- το κόστος των λοιπών ατομικών μέσων προστασίας των φυλάκων (στατικών & εποχούμενων) και του φορητού εξοπλισμού τους, όπως π.χ. αλεξίσφαιρο γιλέκο, φακός, ασύρματος επικοινωνίας, εταιρικό κινητό τηλέφωνο, συσκευή εντοπισμού και άμεσης απόκρισης, πυροσβεστήρες, κώνοι, κ.λ.π.
- όλες οι σχετικές άμεσες και έμμεσες δαπάνες, που αφορούν στην πλήρη εκτέλεση του έργου
- όλες οι νόμιμες κρατήσεις υπέρ Δημοσίου κ.λ.π.

Οι Υποψήφιοι που θα λάβουν μέρος στον διαγωνισμό, θα πρέπει να υποβάλουν ηλεκτρονικά **οικονομική προσφορά** για την υλοποίηση του συνόλου των υπηρεσιών, όπως αυτές έχουν αναλυτικά περιγραφεί στην Τεχνική Περιγραφή της παρούσας, υπολογίζοντας αναλυτικά και με σαφήνεια τη δαπάνη για τις εξής υπηρεσίες:

**A) Φύλαξη τριών δημοτικών πάρκων-πλατειών, με τρεις (3) στατικούς φύλακες (3 Μ.Φ.) σε 8ωρη καθημερινή βάση, όλες τις ημέρες της εβδομάδας, 365 ημέρες το χρόνο (ωράριο 22:00-06:00).**

**B) Φύλαξη και φρούρηση των δημοτικών κτιρίων, εγκαταστάσεων και κοινοχρήστων χώρων, σε όλη την έκταση του Δήμου, με πέντε (5) Patrol (5 Μ.Φ.), σε 8ωρη καθημερινή βάση, όλες τις ημέρες της εβδομάδας, 365 ημέρες το χρόνο (ωράριο 22:00-06:00).**

Επισημαίνεται ότι, σύμφωνα με τις διατάξεις της παρ.1 του άρθρου 22 του Ν. 4144/2013 «Αντιμετώπιση της παραβατικότητας στην Κοινωνική Ασφάλιση και στην αγορά εργασίας και λοιπές διατάξεις...», με το οποίο τροποποιήθηκε η παρ. 1 του άρθρου 68 του Ν. 3863/2010 «Νέο Ασφαλιστικό Σύστημα και συναφείς διατάξεις, ρυθμίσεις στις εργασιακές σχέσεις»:

*«Η εκάστοτε αναθέτουσα αρχή, δηλαδή το Δημόσιο, τα Νομικά Πρόσωπα Δημοσίου Δικαίου (Ν.Π.Δ.Δ.), οι Οργανισμοί Τοπικής Αυτοδιοίκησης (Ο.Τ.Α.), οι φορείς και οι οργανισμοί του δημόσιου τομέα, όπως αυτός προσδιορίζεται από τις οικείες διατάξεις, η οποία (αρχή) αναθέτει απευθείας ή προκηρύσσει διαγωνισμό για την ανάθεση παροχής υπηρεσιών καθαρισμού ή/και φύλαξης, υποχρεούται να ζητά από τις εταιρείες παροχής υπηρεσιών καθαρισμού ή/και φύλαξης (εργολάβοι) να αναφέρουν στην προσφορά τους, εκτός των άλλων τα εξής:*

*α) Τον αριθμό των εργαζομένων που θα απασχοληθούν στο έργο.*

β) Τις ημέρες και τις ώρες εργασίας.

γ) Τη συλλογική σύμβαση εργασίας στην οποία τυχόν υπάγονται οι εργαζόμενοι.

δ) Το ύψος του προϋπολογιζόμενου ποσού που αφορά στις πάσης φύσεως νόμιμες αποδοχές αυτών των εργαζομένων.

ε) Το ύψος των ασφαλιστικών εισφορών με βάση τα προϋπολογισθέντα ποσά.

.....

Οι εταιρείες παροχής υπηρεσιών καθαρισμού ή/και φύλαξης (εργολάβοι) υποχρεούνται, με ποινή αποκλεισμού, να εξειδικεύουν σε χωριστό κεφάλαιο της προσφοράς τους, τα ως άνω στοιχεία. Στην προσφορά τους πρέπει να υπολογίζουν εύλογο ποσοστό διοικητικού κόστους παροχής των υπηρεσιών τους, των αναλώσιμων, του εργολαβικού τους κέρδους και των νόμιμων υπέρ του Δημοσίου και τρίτων κρατήσεων. Επιπροσθέτως, υποχρεούνται να επισυνάπτουν στην προσφορά αντίγραφο της συλλογικής σύμβασης εργασίας στην οποία τυχόν υπάγονται οι εργαζόμενοι.»

Σύμφωνα με τα ανωτέρω, στον υποφάκελο «ΟΙΚΟΝΟΜΙΚΗ ΠΡΟΣΦΟΡΑ», επί ποινή αποκλεισμού, θα πρέπει:

- να υπολογίζεται αναλυτικά το μηνιαίο κόστος των πάσης φύσεως αποδοχών των φυλάκων, λαμβάνοντας υπόψη ασφαλιστικές εισφορές κ.λ.π.
- να επισυνάπτεται χωριστά η Συλλογική σύμβαση εργασίας στην οποία θα υπάγονται οι εργαζόμενοι κατά την περίοδο της ανάθεσης.
- να συμπεριλαμβάνεται ο πίνακας που ακολουθεί με συμπληρωμένα τα εξής στοιχεία:

Αριθμός εργαζομένων που θα απασχοληθούν στο έργο	
Ημέρες και ώρες εργασίας	
Συλλογική σύμβαση εργασίας στην οποία υπάγονται οι εργαζόμενοι	
Ύψος προϋπολογισμένου ποσού που αφορά τις πάσης φύσεως νόμιμες αποδοχές αυτών των εργαζομένων	
Ύψος ασφαλιστικών εισφορών με βάση τα προϋπολογισθέντα ποσά	

Με βάση τα ανωτέρω και για λόγους πληρέστερης τεκμηρίωσης των οικονομικών στοιχείων της προσφοράς, ο Υποψήφιος Ανάδοχος υποχρεούται να συμπληρώσει και να υποβάλει ηλεκτρονικά, με την ένδειξη «**ΑΝΑΛΥΣΗ ΟΙΚΟΝΟΜΙΚΗΣ ΠΡΟΣΦΟΡΑΣ**» τον πίνακα που παρατίθεται κατωτέρω ως υπόδειγμα, σε ξεχωριστό ηλεκτρονικό αρχείο, φέρον ηλεκτρονική υπογραφή.

<b>ΑΝΑΛΥΣΗ ΟΙΚΟΝΟΜΙΚΗΣ ΠΡΟΣΦΟΡΑΣ</b>
<b>ΠΙΝΑΚΑΣ ΠΡΟΫΠΟΛΟΓΙΣΜΟΥ</b>
<b>για Υπηρεσίες Φύλαξης σε νυχτερινές βάρδιες 5 patrol και 3 στατικών φυλάκων για 12 μήνες</b>

<b>ΕΡΓΑΤΙΚΟ ΚΟΣΤΟΣ</b>
------------------------

ΒΑΣΙΚΟΣ ΜΙΣΘΟΣ με Ε.Γ.Γ.Σ.Ε. 2020 (μικτά) για φύλακες άνω των 25 ετών, με κλεισμένη τριετία	€ 650,00							
ΩΡΟΜΙΣΘΙΟ Πρωινό Εργάσιμης Μέρας								
	<b>Ωρομίσθια (€)</b>	<b>Μονάδες Φύλαξης (Μ.Φ.)</b>	<b>Ώρες βάρδιας</b>	<b>Ημέρες εβδ/δας</b>	<b>Ημέρες μηνιαίως</b>	<b>Ώρες μηνιαίως</b>	<b>Μηνιαίο Κόστος</b>	<b>Κόστος Δωδεκα-μήνου</b>
ΩΡΟΜΙΣΘΙΟ ΝΥΧΤΕΡΙΝΟ (22:00-6:00) Στατικών Φυλάκων (προσαύξηση 25%)	- €	3	8,0	6	25,50	612,00	- €	- €
ΩΡΟΜΙΣΘΙΟ ΝΥΧΤΕΡΙΝΟ (22:00-6:00) ΚΥΡΙΑΚΗΣ Στατικών Φυλάκων (προσαύξηση 100%)	- €	3	8,0	1	4,92	118,08	- €	- €
ΩΡΟΜΙΣΘΙΟ ΝΥΧΤΕΡΙΝΟ (22:00-6:00) Patrol (προσαύξηση 25%)	- €	5	8,0	6	25,50	1.020,00	- €	- €
ΩΡΟΜΙΣΘΙΟ ΝΥΧΤΕΡΙΝΟ (22:00-6:00) ΚΥΡΙΑΚΗΣ Patrol (προσαύξηση 100%)	- €	5	8,0	1	4,92	196,80	- €	- €
<b>Σύνολα</b>						<b>1.946,88</b>	- €	- €

<b>ΚΟΣΤΟΣ ΟΧΗΜΑΤΩΝ ΠΕΡΙΠΟΛΙΑΣ</b>		
Κόστος μίσθωσης patrol, καυσίμων για 110km βάρδιας, εξοπλισμού, συντήρησης, ασφάλισης, ελαστικών κ.λ.π.	- €	- €

<b>ΣΥΝΟΛΙΚΟ ΑΜΕΣΟ ΚΟΣΤΟΣ ΥΠΗΡΕΣΙΑΣ</b>	- €	- €
Διοικητικό Κόστος		- €
Εργολαβικό Κέρδος		- €
<b>ΣΥΝΟΛΟ ΚΑΘΑΡΗΣ ΔΑΠΑΝΗΣ</b>		- €
Φ.Π.Α. 24%		- €
<b>ΣΥΝΟΛΙΚΗ ΠΡΟΫΠΟΛΟΓΙΖΟΜΕΝΗ ΔΑΠΑΝΗ</b>		- €

Κηφισιά, **14/10/2020**

	<b>ΕΛΕΓΧΘΗΚΕ</b>	<b>ΘΕΩΡΗΘΗΚΕ</b>
Η συντάξασα	Η Αναπληρώτρια Προϊσταμένη του Τμήματος Προγραμματισμού & Μελετών	Η Προϊσταμένη της Δ/νσης Τεχνικών Υπηρεσιών
<b>Γεωργία ΚΟΠΑΝΙΑ</b> Πολιτικός Μηχανικός ΠΕ	<b>Δήμητρα ΔΗΜΑΚΑ</b> Ηλεκτρολόγος Μηχανικός ΠΕ	<b>Ελένη ΓΙΑΝΝΙΤΣΟΠΟΥΛΟΥ</b> Πολιτικός Μηχανικός ΠΕ / Α'

ΕΛΛΗΝΙΚΗ ΔΗΜΟΚΡΑΤΙΑ ΝΟΜΟΣ ΑΤΤΙΚΗΣ <b>ΔΗΜΟΣ ΚΗΦΙΣΙΑΣ</b> ΔΙΕΥΘΥΝΣΗ ΤΕΧΝΙΚΩΝ ΥΠΗΡΕΣΙΩΝ ΤΜΗΜΑ ΠΡΟΓΡΑΜΜΑΤΙΣΜΟΥ & ΜΕΛΕΤΩΝ	A/A ΜΕΛΕΤΗΣ: <b>28/2020</b>
	<b>«ΔΑΠΑΝΕΣ ΑΣΦΑΛΙΣΗΣ &amp; ΦΥΛΑΞΗΣ ΔΗΜΟΤΙΚΩΝ ΚΤΙΡΙΩΝ (παρ. 11, άρθρο 21 Ν. 3731/2008)»</b>
	CPV: 79713000-5 (Υπηρεσίες φύλαξης)

## Σ Υ Γ Γ Ρ Α Φ Η Υ Π Ο Χ Ρ Ε Ω Σ Ε Ω Ν

### **Άρθρο 1ο: Αντικείμενο**

Η παρούσα συγγραφή υποχρεώσεων αφορά στη σύναψη σύμβασης για ανάθεση υπηρεσιών φύλαξης, με στόχο την επιτήρηση και προστασία της δημοτικής περιουσίας (κτίρια, εγκαταστάσεις, και λοιποί χώροι) του Δήμου Κηφισιάς, όπως αναλυτικά περιγράφονται στην Τεχνική Περιγραφή της μελέτης. Κριτήριο ανάθεσης είναι η πλέον συμφέρουσα από οικονομική άποψη προσφορά, αποκλειστικά βάσει της τιμής, βάσει των διατάξεων του άρθρου 86 του Ν.4412/2016.

### **Άρθρο 2ο: Ισχύουσες διατάξεις**

Η ανάθεση και εκτέλεση της εν λόγω σύμβασης διέπεται από την κείμενη νομοθεσία και τις κατ' εξουσιοδότηση αυτής εκδοθείσες κανονιστικές πράξεις, όπως ισχύουν και ιδίως από τις διατάξεις:

1. του Ν.2690/99 (ΦΕΚ 45Α') «Κύρωση του Κώδικα Διοικητικής Διαδικασίας και άλλες διατάξεις» και ιδίως των άρθρων 7 και 13 έως 15,
2. του Ν.2859/2000 (ΦΕΚ 248Α') «Κύρωση Κώδικα Φόρου Προστιθέμενης Αξίας»,
3. του Ν.3310/2005 (ΦΕΚ 30Α') «Μέτρα για τη διασφάλιση της διαφάνειας και την αποτροπή καταστρατηγήσεων κατά τη διαδικασία σύναψης δημοσίων συμβάσεων», όπως τροποποιήθηκαν με τις διατάξεις του Ν.3414/05 (ΦΕΚ 279 Α) «Τροποποίηση του Ν. 3310/2005»,
4. του Ν.3463/2006 (ΦΕΚ 114Α'/2006) «Κύρωση του Κώδικα Δήμων και Κοινοτήτων» και ιδιαίτερα του άρθρου 209 «Προμήθειες-Υπηρεσίες-Μελέτες», όπως ισχύει (αναδιατυπώθηκε με την παρ. 3 του άρθρου 22 του Ν.3536/2007),
5. του Ν.3548/2007 (ΦΕΚ 68 Α'/20-3-2007) «Καταχώρηση δημοσιεύσεων των φορέων του Δημοσίου στο Νομαρχιακό και Τοπικό Τύπο και άλλες διατάξεις», όπως ισχύει
6. του άρθρου 21 παρ. 11 του Ν. 3731/2008 (ΦΕΚ 263<sup>Α</sup>/23-12-2008) «Αναδιοργάνωση της δημοτικής αστυνομίας και ρυθμίσεις λοιπών θεμάτων αρμοδιότητας Υπουργείου Εσωτερικών», που επιτρέπει στους ΟΤΑ να συνάπτουν Συμβάσεις με εταιρείες παροχής υπηρεσιών ασφαλείας,
7. του άρθρου 2 του Ν.3707/2008, που ρυθμίζει θέματα αδειοδότησης ιδιωτικών επιχειρήσεων παροχής υπηρεσιών ασφαλείας,
8. του Ν.3852/2010 (ΦΕΚ 87<sup>Α</sup>/7-6-2010) «Νέα Αρχιτεκτονική της Αυτοδιοίκησης και της Αποκεντρωμένης Διοίκησης - Πρόγραμμα Καλλικράτης», όπως ισχύει, και ειδικότερα των άρθρων 58 (αρμοδιότητες Δημάρχου) και 72 (αρμοδιότητες Οικονομικής Επιτροπής)
9. του άρθρου 68 του Ν.3863/2010 «Νέο ασφαλιστικό σύστημα και συναφείς διατάξεις, ρυθμίσεις στις εργασιακές σχέσεις», όπως αυτή αντικαταστάθηκε από την παρ. 1 του άρθρου 22 του Ν.4144/2013,
10. του Ν.3861/2010 (ΦΕΚ 112 Α') «Ενίσχυση της διαφάνειας με την υποχρεωτική ανάρτηση νόμων και πράξεων των κυβερνητικών, διοικητικών και αυτοδιοικητικών οργάνων στο διαδίκτυο «Πρόγραμμα Διαύγεια» και άλλες διατάξεις», όπως ισχύει,
11. του Ν.3979/2011 (ΦΕΚ 138<sup>Α</sup>/16-6-2011) «Για την ηλεκτρονική διακυβέρνηση και λοιπές διατάξεις», όπως ισχύει,



12. του Ν.4013/2011 (ΦΕΚ 204 Α') «Σύσταση Ενιαίας Ανεξάρτητης Αρχής Δημοσίων Συμβάσεων και Κεντρικού Ηλεκτρονικού Μητρώου Συμβάσεων-....», όπως ισχύει,
13. της Υπουργικής Απόφασης ΥΑΠ/Φ.40.4/3/1031/23-4-2012 «Ρυθμίσεις για το Ηλεκτρονικό Δημόσιο Έγγραφο»,
14. του Ν. 4129/2013 (ΦΕΚ 52 Α'/28-2-2013) «Κύρωση του Κώδικα Νόμων για το Ελεγκτικό Συνέδριο»
15. της παρ. Ζ του Ν.4152/2013 (ΦΕΚ 107Α') «Επείγοντα μέτρα εφαρμογής των νόμων 4046/2012, 4093/2012 και 4127/2013» σχετικά με «Προσαρμογή της ελληνικής νομοθεσίας στην Οδηγία 2011/07 της 16.02.2011 για την καταπολέμηση των καθυστερήσεων πληρωμών στις εμπορικές συναλλαγές»,
16. του Ν.4155/2013 (ΦΕΚ 120Α'/29-5-2013) «Εθνικό Σύστημα Ηλεκτρονικών Δημοσίων Συμβάσεων και άλλες Διατάξεις», όπως ισχύει (τροποποιήθηκε με την Υποπαράγραφο ΣΤ 20, του 1ου άρθρου του Ν. 4254/2014 (ΦΕΚ 85 Α'/7-4-2014) και το Ν. 4412/2016),
17. της Υ.Α. Π1/2390/16-10-2013 (ΦΕΚ 2677 Β') «Τεχνικές λεπτομέρειες και διαδικασίες λειτουργίας του Εθνικού Συστήματος Ηλεκτρονικών Δημοσίων Συμβάσεων (Ε.Σ.Η.ΔΗ.Σ.)»,
18. του Ν.4250/14 (ΦΕΚ 74Α') «Διοικητικές Απλουστεύσεις-Καταργήσεις, Συγχωνεύσεις Νομικών Προσώπων και Υπηρεσιών του Δημοσίου Τομέα-Τροποποίηση Διατάξεων του Π.Δ.318/1992 και λοιπές ρυθμίσεις», και ειδικότερα του άρθρου 1, περί κατάργησης της υποχρέωσης επικυρώσεως αντιγράφων εγγράφων, όπως ισχύει,
19. του Ν.4270/2014 (ΦΕΚ 143Α'/2014) «Αρχές δημοσιονομικής διαχείρισης και εποπτείας (ενσωμάτωση της Οδηγίας 2011/85/ΕΕ) – δημόσιο λογιστικό και άλλες διατάξεις»,
20. της με αριθμ. πρωτ. Π1/542/4.3.2014 εγκυκλίου με θέμα «Ενημέρωση για το Εθνικό Σύστημα Ηλεκτρονικών Δημοσίων Συμβάσεων (ΕΣΗΔΗΣ)»,
21. του Π.Δ. 28/2015 (ΦΕΚ 34Α') «Κωδικοποίηση διατάξεων για την πρόσβαση σε δημόσια έγγραφα και στοιχεία»,
22. του Ν.4412/2016 (ΦΕΚ 147Α'/8-8-16) «Δημόσιες Συμβάσεις Έργων, Προμηθειών και Υπηρεσιών (προσαρμογή στις οδηγίες 2014/24/ΕΕ και 2014/25/ΕΕ)», όπως τροποποιήθηκε και ισχύει,
23. του Π.Δ. 80/2016 (145 Α' /5-8-2016) "Ανάληψη υποχρεώσεων από τους Διατάκτες",
24. της με αρ. 57654/23-05-2017 Υπουργικής Απόφασης (ΦΕΚ Β' 1781) «Ρύθμιση ειδικότερων θεμάτων λειτουργίας και διαχείρισης του Κεντρικού Ηλεκτρονικού Μητρώου Δημοσίων Συμβάσεων του Υπουργείου Οικονομίας και Ανάπτυξης»,
25. του Ν.4555/2018 «Μεταρρύθμιση του θεσμικού πλαισίου της Τοπικής Αυτοδιοίκησης Εμβάθυνση της Δημοκρατίας - Ενίσχυση της Συμμετοχής - Βελτίωση της οικονομικής και αναπτυξιακής λειτουργίας των Ο.Τ.Α. [Πρόγραμμα «ΚΛΕΙΣΘΕΝΗΣ Ι»]» (ΦΕΚ 133Α'/19-7-2018),
26. του Ν.4605/2019 (ΦΕΚ 52Α'/01.04.2019) και ειδικότερα του άρθρου 43,
27. των εκδοθείσων σε εκτέλεση των ανωτέρω νόμων λοιπών (πλην των ήδη αναφερομένων) κανονιστικών διατάξεων, καθώς και άλλων διατάξεων που αναφέρονται ρητά ή απορρέουν από τα οριζόμενα στα τεύχη της παρούσας μελέτης και γενικότερα κάθε διάταξης (Νόμου, Π.Δ., Υπουργικής Απόφασης, κ.λπ.) που διέπει την ανάθεση και εκτέλεση της παρούσας μελέτης, έστω και αν δεν αναφέρεται ρητά παραπάνω

### **Άρθρο 3ο: Συμβατικά στοιχεία**

Τα συμβατικά στοιχεία της εν λόγω παροχής υπηρεσίας, κατά σειρά ισχύος, είναι τα ακόλουθα:

- α. Η Διακήρυξη (με τα Παραρτήματα της)
- β. Η παρούσα μελέτη, που περιλαμβάνει: Τεχνική Έκθεση – Τεχνική Περιγραφή – Ενδεικτικό Προϋπολογισμό – Συγγραφή Υποχρεώσεων
- γ. Η προσφορά του αναδόχου (τεχνική & οικονομική)

### **Άρθρο 4ο: Χρόνος εκτέλεσης της υπηρεσίας – Διάρκεια εργασιών**

Ο συνολικός χρόνος εκτέλεσης της εν λόγω υπηρεσίας θα είναι δώδεκα (12) μήνες από την υπογραφή της σχετικής σύμβασης και με επιπλέον δικαίωμα προαίρεσης 50% (6 μήνες).

Σε περίπτωση ενεργοποίησης του δικαιώματος προαίρεσης, θα παραταθεί ανάλογα και ο συμβατικός χρόνος.

Οι υπηρεσίες φύλαξης θα παρέχονται 365 ημέρες τον χρόνο, κατά τις ώρες και στα σημεία που αναφέρονται στην Τεχνική Περιγραφή της παρούσας μελέτης.

Εντός επτά (7) ημερών από την ημερομηνία υπογραφής της σύμβασης, ο Ανάδοχος οφείλει να γνωστοποιήσει εγγράφως το αναλυτικό πρόγραμμα των υπηρεσιών του με το απασχολούμενο προσωπικό, το οποίο θα εγκριθεί από την Υπηρεσία.

### **Άρθρο 5ο: Υποχρεώσεις του αναδόχου (εντολοδόχου)**

Ο ανάδοχος είναι γενικά υποχρεωμένος να μεριμνήσει για τη σωστή εκτέλεση της εν λόγω υπηρεσίας, ακολουθώντας όλα τα οριζόμενα στην οικεία μελέτη (Τεχνική Περιγραφή).

Επιπλέον, ο ανάδοχος, κατά τη διάρκεια ισχύος της σύμβασης:

- υποχρεούται για την απαρégκλιτη τήρηση των διατάξεων της Εργατικής Νομοθεσίας, όπως, καταβολή των νομίμων αποδοχών στο προσωπικό που απασχολεί (οι οποίες σε καμία περίπτωση δεν μπορεί να είναι κατώτερες του κατωτάτου ορίου μισθού ή ημερομισθίου, όπως αυτά καθορίζονται στην Ε.Γ.Σ.Σ.Ε.), χορήγηση αδειών στο προσωπικό με αντικατάσταση των εργαζομένων οι οποίοι βρίσκονται σε άδεια, τήρηση του νομίμου ωραρίου, ασφαλιστική κάλυψη, τήρηση των όρων υγιεινής και ασφάλειας των εργαζομένων κ.λ.π.
- υποχρεούται να χρησιμοποιεί προσωπικό ειδικευμένο, έμπειρο, με καλή φυσική κατάσταση και υγεία, άριστα εκπαιδευμένο στο εν λόγω αντικείμενο, άψογο από πλευράς συμπεριφοράς απέναντι σε τρίτους και στο προσωπικό του Δήμου και τους Δημότες, και το οποίο να διαθέτει τον απαραίτητο εξοπλισμό και να τηρεί πιστά τις εντολές των αρμοδίων οργάνων.
- οφείλει να αντικαθιστά αμέσως και χωρίς αντιρρήσεις κάθε μέλος του προσωπικού του, το οποίο θα κριθεί από τον Δήμο «ως ακατάλληλο» (για ανάρμοστη συμπεριφορά ή για οποιονδήποτε άλλο λόγο), με άλλο πρόσωπο ανάλογης εμπειρίας και προσόντων.
- υποχρεούται να έχει το προσωπικό του ασφαλισμένο στον αρμόδιο ασφαλιστικό φορέα. Σε καμία περίπτωση δεν μπορεί να επιβαρυνθεί η αναθέτουσα αρχή με αποζημιώσεις ατυχημάτων του προσωπικού του αναδόχου.
- υποχρεούται να λαμβάνει κάθε πρόσφορο μέτρο ασφάλειας και προστασίας για την αποτροπή ζημιών ή φθορών, κατά την εκτέλεση των υπηρεσιών
- υποχρεούται να αναλαμβάνει κάθε ευθύνη και να είναι αποκλειστικά υπεύθυνος για την αποκατάσταση κάθε είδους ζημιάς, φθοράς ή βλάβης που ενδεχομένως θα προκληθεί στο προσωπικό ή στις εγκαταστάσεις του Δήμου Κηφισιάς ή σε οιονδήποτε τρίτο, εφ' όσον αυτή οφείλεται σε υπαιτιότητα ή απλή αμέλεια των υπαλλήλων του ίδιου (του αναδόχου) ή των εργασιών του, κατά τη διάρκεια εκτέλεσης του συμβατικού του αντικειμένου.
- υποχρεούται να έχει ασφαλισμένα σε ασφαλιστική εταιρεία, τα αυτοκίνητα που προορίζονται για τις ανάγκες και την εξυπηρέτηση των υπηρεσιών φύλαξης, σύμφωνα με την ισχύουσα Νομοθεσία, να τηρεί τους όρους και τη φύλαξη των ανωτέρω Ασφαλιστηρίων και να τα επιδεικνύει στην Επιβλέπουσα Υπηρεσία για έλεγχο, όποτε του ζητηθεί.
- βαρύνεται με την ευθύνη της φύλαξης του τεχνικού εξοπλισμού και των εργαλείων του και δεν δικαιούται, σε οποιαδήποτε περίπτωση, να διεκδικήσει από την Προϊσταμένη Αρχή αποζημίωση για τυχόν ζημία ή ολική απώλεια τεχνικού εξοπλισμού και εργαλείων, ακόμη και στην περίπτωση ανωτέρας βίας.
- υποχρεούται να καλύπτει όλες τις έκτακτες ανάγκες – αλλαγές που παρουσιάζονται, εντός του προβλεπόμενου ωραρίου, σε συνεννόηση με την υπηρεσία, χωρίς επιπλέον αμοιβή.
- με την ανάληψη των καθηκόντων του, υποχρεούται να υποβάλλει στο Δήμο αναλυτικό Σχέδιο Οργάνωσης – Πρόγραμμα της εργασίας που αναλαμβάνει, καθώς και ονομαστική κατάσταση του προσωπικού ασφαλείας που θα απασχολήσει για την εκτέλεση της υπηρεσίας και τις απαιτούμενες άδειες εργασίας του προσωπικού, που υποχρεωτικά πρέπει να κατέχουν. Επικαιροποιημένη

Κατάσταση προσωπικού και άδειες εργασίας θα πρέπει να προσκομίζονται επίσης, κάθε φορά που προκύπτει ανάγκη μεταβολής του προσωπικού (μετά από συνεννόηση με το Δήμο).

- καθ' όλη τη διάρκεια της σύμβασης, υποχρεούται να καταθέτει Εβδομαδιαίο Πρόγραμμα Βαρδιών, με όλα τα στοιχεία των εργαζομένων σε κάθε βάρδια (ονοματεπώνυμο, Αρ. Δελτίου Ταυτότητας, κλπ)
- σε περίπτωση ασθένειας ή άλλης, εκτός προγράμματος, ανάγκης αντικατάστασης, η αντικατάσταση θα γίνεται μόνο από άτομο που ήδη είναι εκπαιδευμένο στη φύλαξη.
- οφείλει να τηρεί τους όρους του συμφωνητικού και να παραδίδει εμπρόθεσμα τα αναγκαία παραστατικά-δικαιολογητικά στην Οικονομική Υπηρεσία προκειμένου να εκδοθεί το σχετικό χρηματικό ένταλμα.

Τέλος, σύμφωνα με το άρθρο 18 του Ν.4412/2016: «Κατά την εκτέλεση των δημόσιων συμβάσεων, οι οικονομικοί φορείς τηρούν τις υποχρεώσεις τους που απορρέουν από τις διατάξεις της περιβαλλοντικής, κοινωνικοασφαλιστικής και εργατικής νομοθεσίας, που έχουν θεσπισθεί με το δίκαιο της Ένωσης, το εθνικό δίκαιο, συλλογικές συμβάσεις ή διεθνείς διατάξεις περιβαλλοντικού, κοινωνικού και εργατικού δικαίου, οι οποίες απαριθμούνται στο Παράρτημα Χ του Προσαρτήματος Α'. Η τήρηση των εν λόγω υποχρεώσεων ελέγχεται και βεβαιώνεται από τα όργανα που επιβλέπουν την εκτέλεση των δημοσίων συμβάσεων και τις αρμόδιες δημόσιες αρχές και υπηρεσίες που ενεργούν εντός των ορίων της ευθύνης και της αρμοδιότητάς τους.»

### **Άρθρο 6ο: Ασφαλιστική Κάλυψη**

Η εταιρία υποχρεούται να έχει ασφαλιστεί σε ασφαλιστική εταιρία της επιλογής της, για θέματα Γενικής Αστικής Ευθύνης (ασφαλιστήριο λαθών και παραλείψεων) έναντι τρίτων, για σωματικές βλάβες και παρεπόμενες ζημιές που προκαλούνται από υπαιτιότητα της εταιρίας, ή των υπαλλήλων της σε τρίτα πρόσωπα και για υλικές ζημιές και παρεπόμενες ζημιές που προκαλούνται από υπαιτιότητα της εταιρίας, ή των υπαλλήλων της στα κτίρια και τις εγκαταστάσεις και τρίτων. Τα κτίρια, οι εγκαταστάσεις, το προσωπικό του γενικά (ανεξαρτήτως σχέσης εργασίας), καθώς και η περιουσία του Δήμου θεωρούνται τρίτοι και καλύπτονται από την ως άνω ασφάλιση.

### **Άρθρο 7ο: Υποχρέωση Εμπιστευτικότητας – Εχεμύθειας Αναδόχου**

Καθ' όλη τη διάρκεια της Σύμβασης αλλά και μετά την λήξη ή λύση αυτής, ο Ανάδοχος θα αναλάβει την υποχρέωση να τηρήσει εμπιστευτικές και να μη γνωστοποιήσει σε οποιοδήποτε τρίτο, οποιαδήποτε έγγραφα ή πληροφορίες που θα περιέλθουν σε γνώση του κατά την εκπλήρωση των συμβατικών υποχρεώσεων του. Ειδικότερα:

- Όλα τα πληροφοριακά στοιχεία (ηλεκτρονικά, γραπτά ή προφορικά), όλες οι επικοινωνίες μεταξύ του Δήμου και του πάσης φύσης προσωπικού του αναφορικά με το παρόν, όλοι οι όροι της παρούσας σύμβασης, όλα τα έγγραφα και παραστατικά που θα τεθούν υπόψη του ή θα περιέλθουν στην αντίληψη του Αναδόχου κατά την υλοποίηση της σύμβασης, θεωρούνται εμπιστευτικά και δεν επιτρέπεται να γνωστοποιηθούν ή δημοσιοποιηθούν. Ως εμπιστευτικές πληροφορίες και στοιχεία νοούνται όσα δεν είναι γνωστά σε τρίτους, ακόμα και αν δεν έχουν χαρακτηριστεί ως τέτοιες από το Δήμο.
- Ο Ανάδοχος δύναται να αποκαλύπτει εμπιστευτικές πληροφορίες μόνο σε όσους υπαλλήλους ασχολούνται άμεσα με την εκτέλεση της παρούσας ανάθεσης.
- Ο Ανάδοχος υποχρεούται να λαμβάνει όλα τα αναγκαία μέτρα, προκειμένου να διασφαλίσει ότι και οι υπάλληλοι/συνεργάτες/υπεργολάβοι του είναι σε πλήρη γνώση, συμφωνούν και συμμορφώνονται με τις παραπάνω υποχρεώσεις εμπιστευτικότητας και εχεμύθειας. Επίσης, μεταφέρει αυτές τις υποχρεώσεις και στους υπεργολάβους του και στους με οποιονδήποτε τρόπο συνδεόμενους με αυτόν για την εκτέλεση της παρούσας προμήθειας.
- Σε κάθε περίπτωση, απαγορεύεται η χρήση ή εκμετάλλευση των εγγράφων, στοιχείων, υλικών, ή πληροφοριών που θα περιέλθουν σε γνώση του Αναδόχου καθ' οιονδήποτε τρόπο, στα πλαίσια εκτέλεσης της παρούσας ανάθεσης, και οι οποίες είναι εμπιστευτικές, για σκοπούς διαφορετικούς από την εκτέλεση της ανάθεσης αυτής.

- Ο Ανάδοχος οφείλει να προστατεύει το απόρρητο αλληλογραφίας του Δήμου, να διασφαλίζει όλα τα στοιχεία σε ασφαλείς χώρους και σε ανθρώπους που ασχολούνται με την υπηρεσία, αποκλειόμενης της διαφυγής, διαρροής ή μεταφοράς σε άλλα άτομα, χώρους ή εταιρείες και να ενημερώνει το Δήμο για τα μέτρα που παίρνει στην κατεύθυνση αυτή.

Σε περίπτωση παραβίασης της υποχρέωσης εχεμύθειας και διαρροής πληροφοριών, η οποία αποδεδειγμένα οφείλεται σε πράξη ή παράλειψη του Αναδόχου, η Αναθέτουσα Αρχή διατηρεί το δικαίωμα να κάνει χρήση των διατάξεων «περί πνευματικής ιδιοκτησίας», να κοστολογήσει και να αξιώσει πληρωμή και αποζημίωση για όλες τις άμεσες και έμμεσες, θετικές ή και αποθετικές ζημιές που θα έχει κατά περίπτωση υποστεί, καθώς επίσης και να προβεί αζημίως στην καταγγελία-λύση της Σύμβασης εξαιτίας υπαιτιότητας του Αναδόχου.

### **Άρθρο 8ο: Κυρώσεις – Ποινικές Ρήτρες – Έκπτωση του αναδόχου**

Σε περίπτωση που ο Επιβλέπων της Σύμβασης διαπιστώσει ότι ο ανάδοχος και το προσωπικό του δεν ανταποκρίνεται στις συμβατικές του υποχρεώσεις και στα όσα προβλέπονται στην παρούσα μελέτη ή προς τις νόμιμες εντολές και υποδείξεις του Επιβλέποντα, η Υπηρεσία μπορεί να επιβάλλει κυρώσεις σύμφωνα με τα άρθρα 72, 203, 218, 220 του Ν.4412/2016.

Η κήρυξη οικονομικού φορέα ως εκπτώτου γίνεται σύμφωνα με το άρθρο 203 του Ν.4412/2016.

### **Άρθρο 9ο: Υποχρεώσεις του Δήμου Κηφισιάς (εντολέα)**

Ο Δήμος είναι υποχρεωμένος για την παροχή όλων των μέσων και στοιχείων τα οποία κρίνονται απαραίτητα για την υλοποίηση της ανατιθέμενης υπηρεσίας και διευκολύνουν τον ανάδοχο στο έργο του. Ειδικότερα, θα εξασφαλίσει την απαραίτητη συνεργασία όλων των εμπλεκόμενων Διευθύνσεων και Τμημάτων του, ώστε να αποφευχθούν τυχόν καθυστερήσεις ή προβλήματα στην υλοποίηση των εν λόγω υπηρεσιών.

### **Άρθρο 10ο: Ανωτέρα βία**

Ως ανωτέρα βία θεωρείται κάθε απρόβλεπτο και τυχαίο γεγονός που είναι αδύνατο να προβλεφθεί έστω και εάν για την πρόβλεψη και αποτροπή της επέλευσης του καταβλήθηκε υπερβολική επιμέλεια και επιδείχθηκε η ανάλογη σύνεση. Ενδεικτικά γεγονότα ανωτέρας βίας είναι: εξαιρετικά και απρόβλεπτα φυσικά φαινόμενα, πυρκαγιά που οφείλεται σε φυσικό γεγονός ή σε περιστάσεις για τις οποίες ο εντολοδόχος ή ο εντολέας είναι ανυπαίτιοι, αιφνιδιαστική απεργία προσωπικού, πόλεμος, ατύχημα, αιφνίδια ασθένεια του προσωπικού του εντολοδόχου κ.α.

Ο Ανάδοχος δεν ευθύνεται για παράλειψη εκπλήρωσης των συμβατικών υποχρεώσεών του από λόγους ανωτέρας βίας, υπό την προϋπόθεση ότι αυτή αποδεικνύεται δεόντως και επαρκώς και ότι ο Ανάδοχος προβαίνει σε όλες τις απαραίτητες ενέργειες για να ελαχιστοποιήσει τις επιπτώσεις του γεγονότος.

Συγκεκριμένα, στην περίπτωση κατά την οποία υπάρξει λόγος ανωτέρας βίας ο ανάδοχος οφείλει να ειδοποιήσει αμελλητί τον Δήμο Κηφισιάς και να καταβάλει κάθε δυνατή προσπάθεια σε συνεργασία με το άλλο μέρος για να υπερβεί τις συνέπειες και τα προβλήματα που ανέκυψαν λόγω της ανωτέρας βίας.

Η απόδειξη των περιστατικών της ανωτέρας βίας βαρύνει εξ' ολοκλήρου τον Ανάδοχο, ο οποίος υποχρεούται, μέσα σε είκοσι (20) ημέρες μέρες από τότε που συνέβησαν τα περιστατικά και εφόσον εντός του διαστήματος αυτού κατέβαλε όλες τις ενδεδειγμένες προσπάθειες να τηρήσει τους όρους της υπηρεσίας και αποδεδειγμένα δεν κατέστη εφικτό χωρίς δική του υπαιτιότητα, να τα αναφέρει εγγράφως και να προσκομίσει στο Δήμο τα απαραίτητα αποδεικτικά στοιχεία.

Σε περίπτωση που ο Ανάδοχος μέσα στην ανωτέρω προθεσμία δεν αναφέρει τα περιστατικά και δεν προσκομίσει τα απαιτούμενα αποδεικτικά στοιχεία, στερείται του δικαιώματος να επικαλεσθεί την ύπαρξη ανωτέρας βίας.

Ο όρος περί ανωτέρας βίας εφαρμόζεται αντίστοιχα και για τον Δήμο Κηφισιάς, προσαρμοζόμενος ανάλογα.

### **Άρθρο 11ο: Παρακολούθηση & Παραλαβή των υπηρεσιών**

Με απόφαση της Αναθέτουσας Αρχής, θα οριστεί/ουν αρμόδιος/οι, για την επίβλεψη και παρακολούθηση της σύμβασης, δηλ. για την παρακολούθηση της υλοποίησης των υπηρεσιών φύλαξης και της πιστής τήρησης των όρων της παρούσης σύμβασης.

Θα οριστεί επίσης Επιτροπή Παραλαβής των εν λόγω υπηρεσιών, σύμφωνα με τις διατάξεις του άρθρου 221 του Ν.4412/2016, η οποία θα κάνει την παραλαβή των υπηρεσιών φύλαξης, κάθε μήνα, μετά την ολοκλήρωση του ποιοτικού ελέγχου, προκειμένου να διαπιστωθεί αν η εργασία είναι επιμελημένη και σύμφωνη με τους όρους και τις τεχνικές προδιαγραφές της μελέτης.

Ο Ανάδοχος, στο τέλος κάθε μήνα, ενημερώνει εγγράφως τον/ους αρμοδίους για την παρακολούθηση της εκτέλεσης των υπηρεσιών. Η καλή εκτέλεση διαπιστώνεται από τον/ους αρμόδιους παρακολούθησης και η σχετική έκθεση διαβιβάζεται στην αρμόδια Επιτροπή Παραλαβής, η οποία συντάσσει σχετικό Πρωτόκολλο.

Η βεβαίωση της Επιτροπής Παραλαβής για την καλή εκτέλεση των εργασιών αποτελεί απαραίτητο στοιχείο για την πληρωμή του αναδόχου.

### **Άρθρο 12ο: Αναθεώρηση τιμών**

Η αμοιβή δεν υπόκειται σε καμία αναθεώρηση για οποιονδήποτε λόγο ή αιτία, αλλά παραμένει σταθερή και αμετάβλητη, σε όλη τη διάρκεια της σύμβασης και έως την ολική εξόφληση.

### **Άρθρο 13ο: Τρόπος πληρωμής**

Η πληρωμή της υπηρεσίας θα γίνεται σύμφωνα με τα οριζόμενα στο άρθρο 200 του Ν.4412/2016 για το 100% της αξίας του κάθε τιμολογίου, σταδιακά βάσει πιστοποιήσεων που θα υποβάλλονται και θα περιλαμβάνουν εκτελεσμένες εργασίες των οποίων έχει ολοκληρωθεί η τμηματική οριστική παραλαβή.

Ειδικότερα, για την παροχή των παραπάνω υπηρεσιών η αμοιβή του εντολοδόχου θα γίνεται ύστερα από έκδοση σχετικού δελτίου παροχής υπηρεσιών του εντολοδόχου και ανάλογα με την πρόοδο και εκτέλεση των εργασιών. Δεν προβλέπεται προκαταβολή.

Η πληρωμή του εκάστοτε δελτίου παροχής υπηρεσιών του εντολοδόχου θα πραγματοποιείται με την ολοκλήρωση των απαιτούμενων διαδικασιών βάσει της κείμενης νομοθεσίας που διέπει την οικονομική λειτουργία των ΟΤΑ.

Απαραίτητη προϋπόθεση για την πραγματοποίηση των ανωτέρω πληρωμών είναι η βεβαίωση καλής εκτέλεσης της εργασίας από τον/ους αρμόδιο/ους παρακολούθησης της σύμβασης και την αρμόδια Επιτροπή Παραλαβής (που θα οριστούν από τη Διοίκηση του Δήμου).

Η πληρωμή της αξίας του έργου θα γίνεται σε ευρώ (€) με την απαραίτητη προσκόμιση από τον δικαιούχο όλων των νομίμων δικαιολογητικών που προβλέπονται από τις ισχύουσες διατάξεις κατά τον χρόνο πληρωμής, καθώς και κάθε άλλου δικαιολογητικού, που τυχόν ήθελε ζητηθεί από τις αρμόδιες υπηρεσίες που διενεργούν τον έλεγχο και την πληρωμή, και σε χρόνο προσδιοριζόμενο από την αναγκαία διοικητική διαδικασία.

### **Άρθρο 14ο: Φόροι, τέλη, κρατήσεις**

Ο εντολοδόχος, σύμφωνα με τις ισχύουσες διατάξεις, βαρύνεται με όλους ανεξαιρέτως τους φόρους, τέλη, κρατήσεις, δασμούς και εισφορές υπέρ του δημοσίου, δήμων και κοινοτήτων ή τρίτων που ισχύουν κατά την ημέρα του διαγωνισμού (όπως για παράδειγμα κράτηση υπέρ της Ενιαίας Ανεξάρτητης Αρχής Δημόσιων Συμβάσεων, και της Ανεξάρτητης Αρχής Προδικαστικών Προσφυγών).

Οι ανωτέρω επιβαρύνσεις μπορούν να τροποποιηθούν χωρίς προειδοποίηση σε περίπτωση μεταβολής της σχετικής νομοθεσίας.

### **Άρθρο 15ο: Επίλυση διαφορών**

Η παρούσα διέπεται από το Ελληνικό Δίκαιο.

Σε περίπτωση διαφορών που ενδεχομένως προκύψουν σχετικά με την ερμηνεία ή την εκτέλεση ή την εφαρμογή της Σύμβασης ή εξ' αφορμής της, ο Εργοδότης και ο Ανάδοχος καταβάλλουν κάθε προσπάθεια για τη φιλική επίλυσή τους, σύμφωνα με τους κανόνες της καλής πίστης και των χρηστών συναλλακτικών ηθών. Για κάθε διαφορά που δεν είναι δυνατό να επιλυθεί σύμφωνα με τα παραπάνω οριζόμενα, αρμόδια θα είναι τα ελληνικά δικαστήρια.

Γενικά πάντως, οι διαφορές που θα εμφανισθούν κατά την εφαρμογή της σύμβασης, θα επιλύονται σύμφωνα με τις ισχύουσες διατάξεις (όπως π.χ. η παρ. 2 του άρθρου 273 του Ν. 3463/2006).

### **Άρθρο 16ο: Λοιποί όροι**

Ο Δήμος δε φέρει καμία ευθύνη και υποχρέωση για αποζημίωση από τυχόν ατύχημα ή άλλη αιτία στο προσωπικό (συμπεριλαμβανομένων των υπεργολάβων-συνεργατών) του Αναδόχου ή τρίτων που γίνεται από τυχαίο γεγονός ή αμέλεια του αναδόχου, κατά την εκτέλεση των υπηρεσιών φύλαξης.

Ρητά ορίζεται ότι ουδεμία νόμιμη, συμβατική ή άλλη σχέση εξηρημένης εργασίας δεν μπορεί να δημιουργηθεί ούτε να συνδέει το Δήμο με το προσωπικό του Αναδόχου, το οποίο θα εκτελέσει τις υπηρεσίες και για το οποίο ο Ανάδοχος είναι αποκλειστικά υπεύθυνος έναντι παντός για την καταβολή του μισθού, υπερωριών, επιδομάτων, εργοδοτικών και εργατικών εισφορών, φόρου Μισθωτών Υπηρεσιών, προσαυξήσεων, αποζημιώσεων πάσης φύσεως κ.λπ. και γενικότερα για την εφαρμογή της ΕΓΣΣΕ και της Εργατικής Νομοθεσίας. Κάθε είδους αποδοχές και ασφαλιστικές εισφορές του προσωπικού βαρύνουν αποκλειστικά τον ανάδοχο.

Απαγορεύεται η εκχώρηση μέρους ή του συνόλου των υπηρεσιών φύλαξης, σε οποιονδήποτε τρίτο εν είδη υπεργολαβίας.

Ο Δήμος Κηφισιάς, σε περίπτωση που διαπιστώσει πλημμελή εκτέλεση των εργασιών, δύναται να επιβάλλει βελτιώσεις ή αλλαγές ωραρίων, προσωπικού και προγραμμάτων.

Επίσης, διατηρεί το δικαίωμα αναπροσαρμογής του προγράμματος των χώρων φύλαξης, προσθήκης νέων χώρων ή/και αφαίρεσης άλλων, ανάλογα με τις ανάγκες που θα προκύψουν. Σε κάθε περίπτωση πάντως και μετά από οποιαδήποτε αλλαγή, οι ώρες απασχόλησης των εργαζομένων θα είναι ίδιες με αυτές που προβλέπονται στην παρούσα μελέτη και δεν θα μεταβάλλεται η συνολική αξία της σύμβασης.

Επιμέρους θέματα που μπορεί να προκύψουν (π.χ. τεχνικές λεπτομέρειες για τη φύλαξη) και δεν αναφέρονται στην παρούσα Συγγραφή Υποχρεώσεων ή στην Τεχνική Περιγραφή, θα συμφωνηθούν κατά τη υπογραφή της σύμβασης, με την προϋπόθεση να μην επιφέρουν επιπλέον κόστος για τον ανάδοχο.

Για ότι δεν προβλέπεται από τους όρους της παρούσας Μελέτης, ισχύουν οι διατάξεις περί υπηρεσιών του Δημοσίου και των Ν.Π.Δ.Δ., ιδίως δε οι διατάξεις του Ν.4412/2016.

Κηφισιά, **14/10/2020**

	<b>ΕΛΕΓΧΘΗΚΕ</b>	<b>ΘΕΩΡΗΘΗΚΕ</b>
Η συντάξασα	Η Αναπληρώτρια Προϊσταμένη του Τμήματος Προγραμματισμού & Μελετών	Η Προϊσταμένη της Δ/νσης Τεχνικών Υπηρεσιών
<b>Γεωργία ΚΟΠΑΝΙΑ</b> Πολιτικός Μηχανικός ΠΕ	<b>Δήμητρα ΔΗΜΑΚΑ</b> Ηλεκτρολόγος Μηχανικός ΠΕ	<b>Ελένη ΓΙΑΝΝΙΤΣΟΠΟΥΛΟΥ</b> Πολιτικός Μηχανικός ΠΕ / Α'

**ΠΑΡΑΡΤΗΜΑ Β**

**ΧΑΡΤΕΣ ΤΟΜΕΩΝ ΕΥΘΥΝΗΣ**

**Τομέας Α**

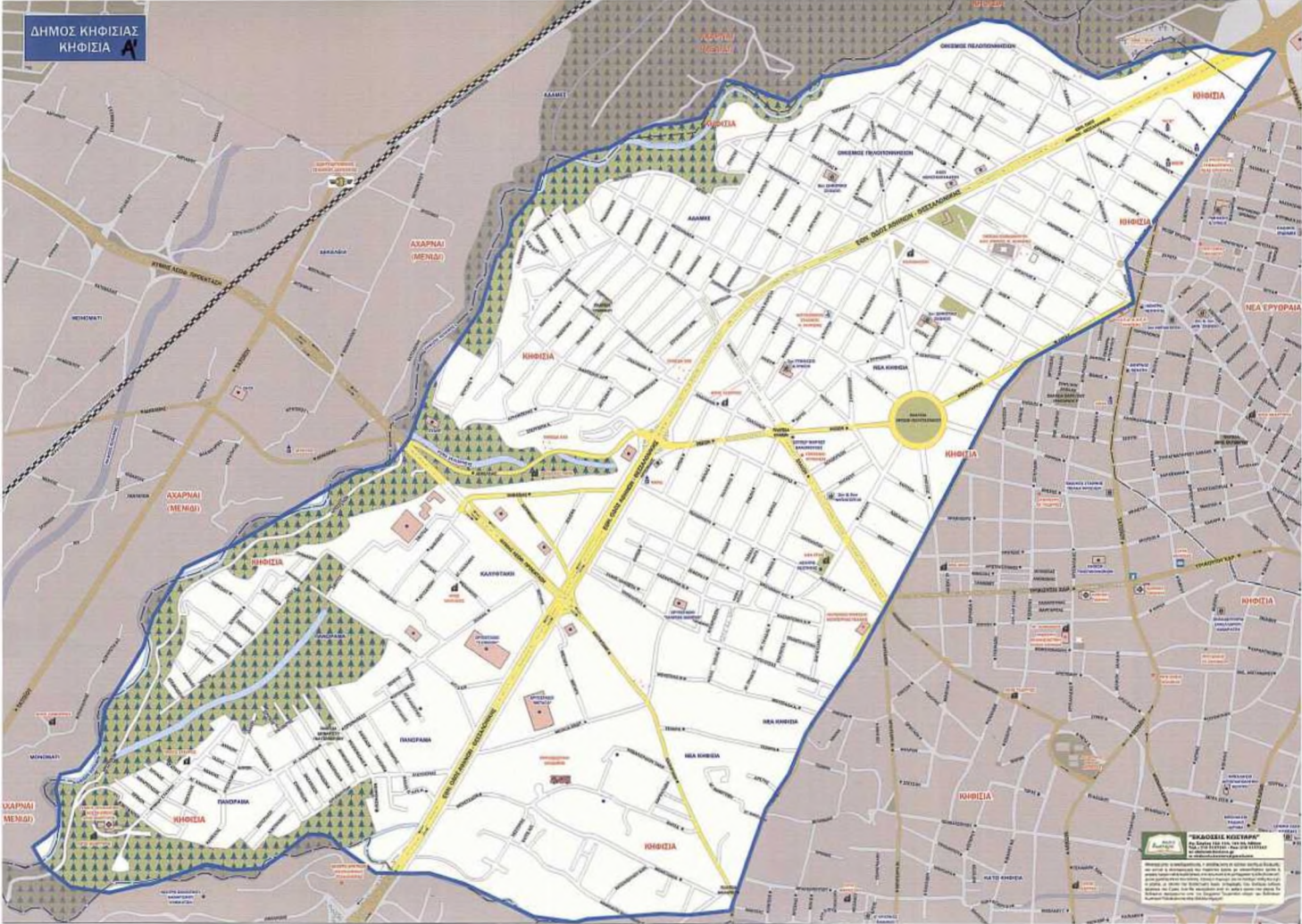

# Τομέας Β

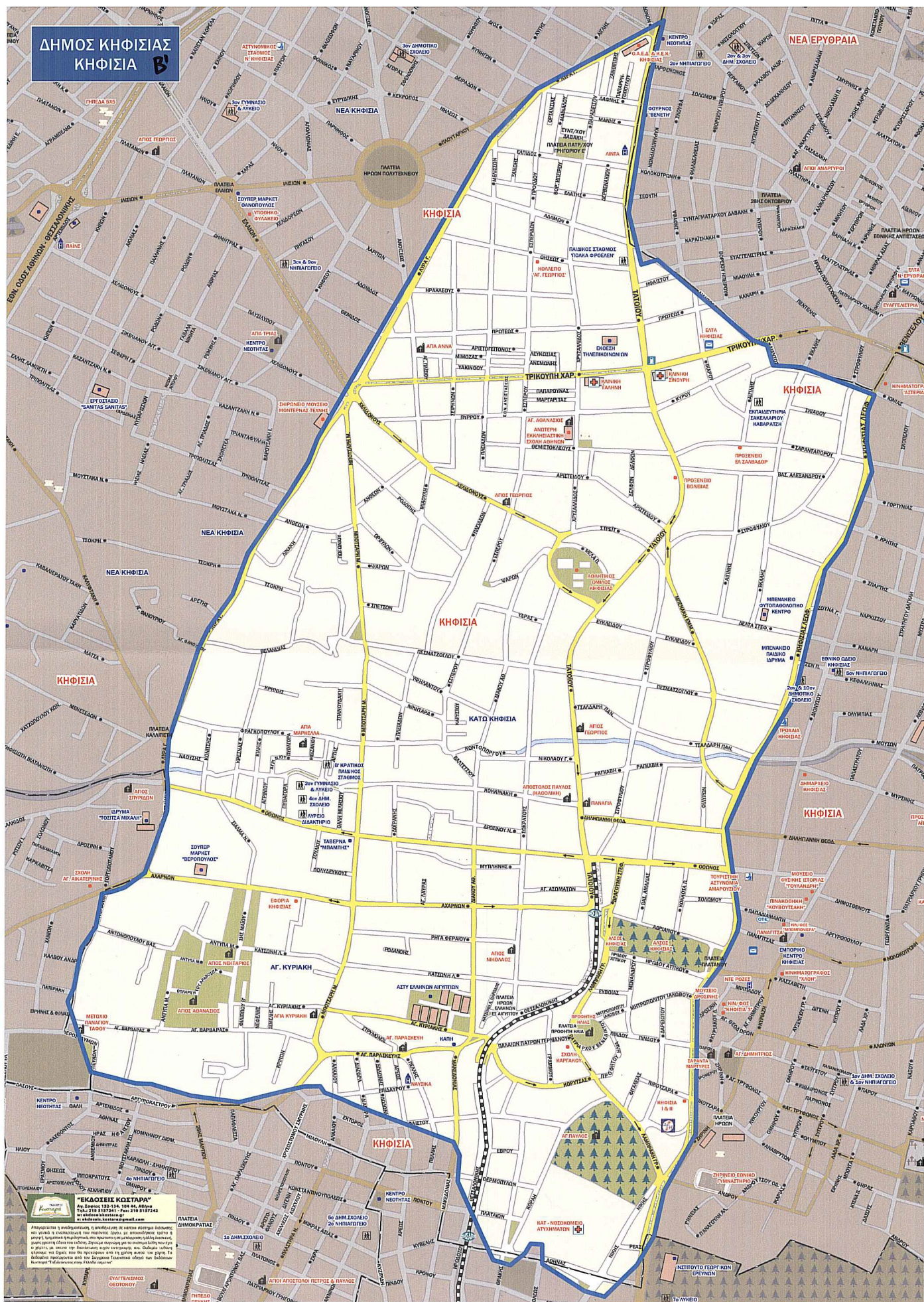





# Τομέας Δ

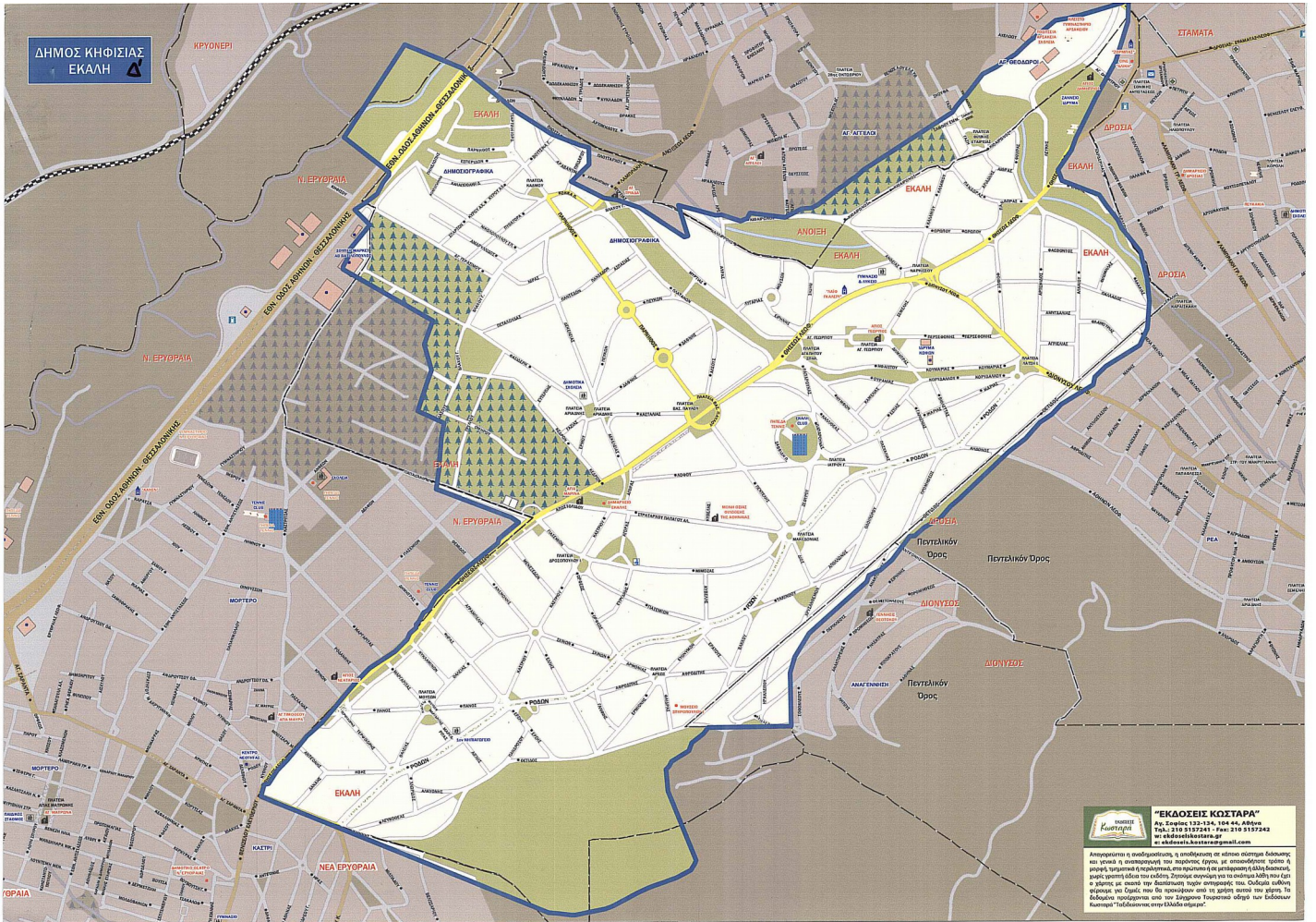

# Τομέας Ε

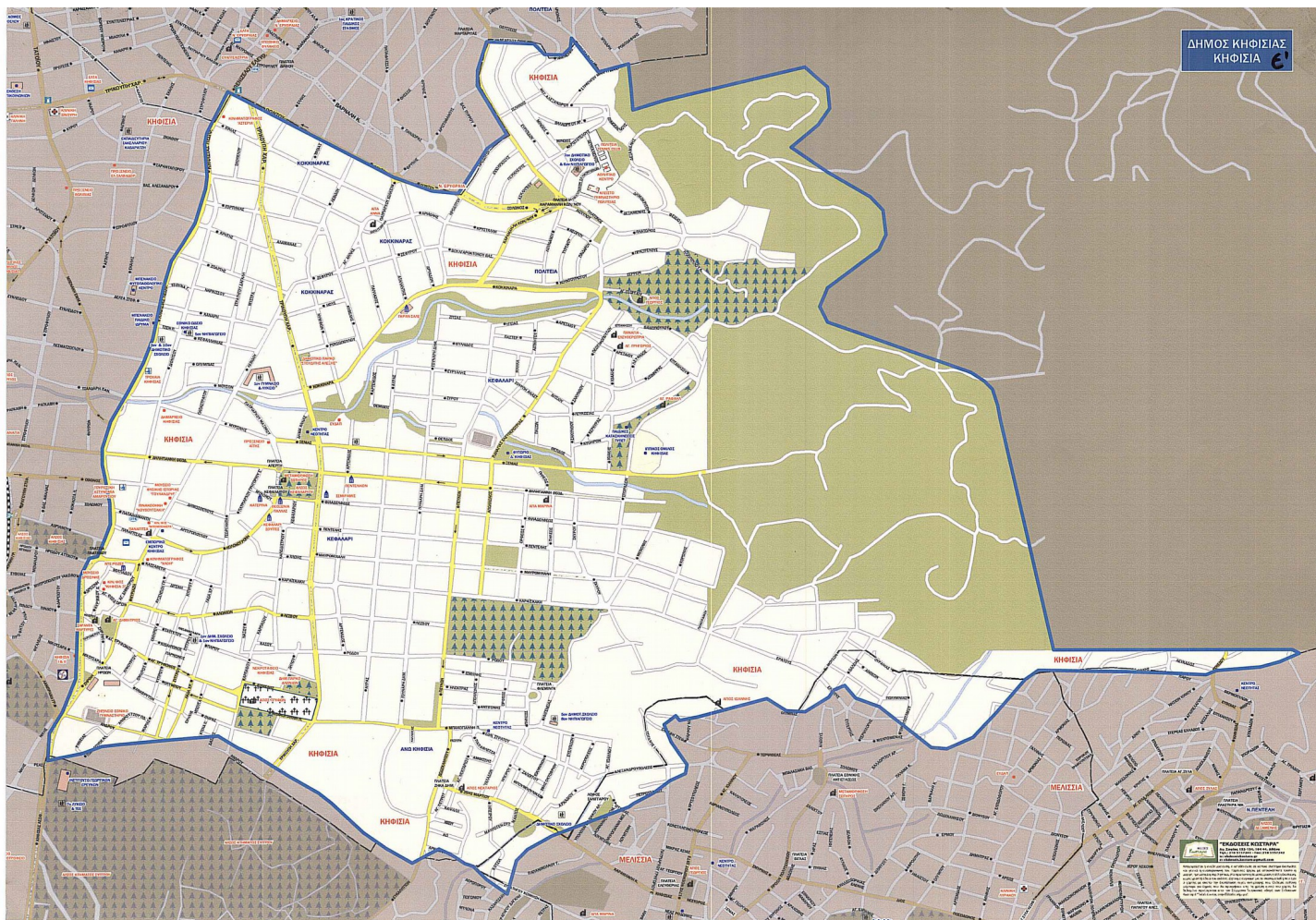

# ΠΑΡΑΡΤΗΜΑ Γ

## ΑΝΑΛΥΣΗ ΟΙΚΟΝΟΜΙΚΗΣ ΠΡΟΣΦΟΡΑΣ

α/α	ΠΕΡΙΓΡΑΦΗ ΥΠΗΡΕΣΙΑΣ	ΠΛΗΘΟΣ ΦΥΛΑΚΩΝ (τεμ.)	ΜΗΝΙΑΙΟ ΚΟΣΤΟΣ ανά ΦΥΛΑΚΑ (€)	ΣΥΝΟΛΙΚΟ ΜΗΝΙΑΙΟ ΚΟΣΤΟΣ (€)	ΧΡΟΝΙΚΗ ΔΙΑΡΚΕΙΑ ΣΥΜΒΑΣΗΣ (μήνες)	ΣΥΝΟΛΟ (€)
1	Φύλαξη και φρούρηση δημοτικών κτιρίων, εγκαταστάσεων και κοινοχρήστων χώρων με <b>εποχούμενες περιπολίες με οχήματα Patrol</b> , σε 8ωρες νυχτερινές βάρδιες, όλες τις ημέρες της εβδομάδας, 365 ημέρες το χρόνο (ωράριο 22:00-06:00)	5			12	
2	Φύλαξη και φρούρηση κοινοχρήστων χώρων (πάρκων-πλατειών) με <b>στατικούς φύλακες</b> , σε 8ωρες νυχτερινές βάρδιες, όλες τις ημέρες της εβδομάδας, 365 ημέρες το χρόνο (ωράριο 22:00-06:00)	3			12	
<b>ΚΑΘΑΡΟ ΣΥΝΟΛΟ ΔΑΠΑΝΗΣ (€)</b>						
<b>Φ.Π.Α. 24%</b>						
<b>ΓΕΝΙΚΟ ΣΥΝΟΛΟ ΔΑΠΑΝΗΣ ΜΕ Φ.Π.Α. (€)</b>						

## ΑΝΑΛΥΣΗ ΟΙΚΟΝΟΜΙΚΗΣ ΠΡΟΣΦΟΡΑΣ

### ΠΙΝΑΚΑΣ ΠΡΟΫΠΟΛΟΓΙΣΜΟΥ

**για Υπηρεσίες Φύλαξης σε νυκτερινές βάρδιες 5 patrol και 3 στατικών φυλάκων για 12 μήνες**

ΕΡΓΑΤΙΚΟ ΚΟΣΤΟΣ								
ΒΑΣΙΚΟΣ ΜΙΣΘΟΣ με Ε.Γ.Γ.Σ.Ε. 2020 (μικτά) για φύλακες άνω των 25 ετών, με κλεισμένη τριετία	€ 650,00							
ΩΡΟΜΙΣΘΙΟ Πρωινό Εργάσιμης Μέρας								
	Ωρομίσθια (€)	Μονάδες Φύλαξης (Μ.Φ.)	Ώρες βάρδιας	Ημέρες εβδ/δας	Ημέρες μηνιαίως	Ώρες μηνιαίως	Μηνιαίο Κόστος	Κόστος Δωδεκα-μήνου
ΩΡΟΜΙΣΘΙΟ ΝΥΧΤΕΡΙΝΟ (22:00-6:00) Στατικών Φυλάκων (προσαύξηση 25%)	- €	3	8,0	6	25,50	612,00	- €	- €
ΩΡΟΜΙΣΘΙΟ ΝΥΧΤΕΡΙΝΟ (22:00-6:00) ΚΥΡΙΑΚΗΣ Στατικών Φυλάκων (προσαύξηση 100%)	- €	3	8,0	1	4,92	118,08	- €	- €
ΩΡΟΜΙΣΘΙΟ ΝΥΧΤΕΡΙΝΟ (22:00-6:00) Patrol (προσαύξηση 25%)	- €	5	8,0	6	25,50	1.020,00	- €	- €
ΩΡΟΜΙΣΘΙΟ ΝΥΧΤΕΡΙΝΟ (22:00-6:00) ΚΥΡΙΑΚΗΣ Patrol (προσαύξηση 100%)	- €	5	8,0	1	4,92	196,80	- €	- €
<b>Σύνολα</b>						<b>1.946,88</b>	- €	- €

ΚΟΣΤΟΣ ΟΧΗΜΑΤΩΝ ΠΕΡΙΠΟΛΙΑΣ		
Κόστος μίσθωσης patrol, καυσίμων για 110km βάρδιας, εξοπλισμού, συντήρησης, ασφάλισης, ελαστικών κ.λ.π.	- €	- €

<b>ΣΥΝΟΛΙΚΟ ΑΜΕΣΟ ΚΟΣΤΟΣ ΥΠΗΡΕΣΙΑΣ</b>	- €	- €
Διοικητικό Κόστος		- €
Εργολαβικό Κέρδος		- €
<b>ΣΥΝΟΛΟ ΚΑΘΑΡΗΣ ΔΑΠΑΝΗΣ</b>		- €
Φ.Π.Α. 24%		- €
<b>ΣΥΝΟΛΙΚΗ ΠΡΟΫΠΟΛΟΓΙΖΟΜΕΝΗ ΔΑΠΑΝΗ</b>		- €

Ημ/νία .....

Ο Προσφέρων

ΤΥΠΟΠΟΙΗΜΕΝΟ ΕΝΤΥΠΟ ΥΠΕΥΘΥΝΗΣ ΔΗΛΩΣΗΣ (ΤΕΥΔ)

[άρθρου 79 παρ. 4 ν. 4412/2016 (Α 147)]

για διαδικασίες σύναψης δημόσιας σύμβασης κάτω των ορίων των οδηγιών

**Μέρος Ι: Πληροφορίες σχετικά με την αναθέτουσα αρχή/αναθέτοντα φορέα<sup>1</sup> και τη διαδικασία ανάθεσης**

Παροχή πληροφοριών δημοσίευσης σε εθνικό επίπεδο, με τις οποίες είναι δυνατή η αδιαμφισβήτητη ταυτοποίηση της διαδικασίας σύναψης δημόσιας σύμβασης:

**A: Ονομασία, διεύθυνση και στοιχεία επικοινωνίας της αναθέτουσας αρχής (αα)/ αναθέτοντα φορέα (αφ)**

- Ονομασία: [ΔΗΜΟΣ ΚΗΦΙΣΙΑΣ]
- Κωδικός Αναθέτουσας Αρχής / Αναθέτοντα Φορέα ΚΗΜΔΗΣ : [6149]
- Ταχυδρομική διεύθυνση / Πόλη / Ταχ. Κωδικός: [ΔΙΟΝΥΣΟΥ 24 & ΜΥΡΣΙΝΗΣ 2, ΚΗΦΙΣΙΑ,14562]
- Αρμόδιος για πληροφορίες: [ΔΗΜΟΠΟΥΛΟΣ ΠΑΝΑΓΙΩΤΗΣ, ΚΑΣΣΗ ΑΜΠΕΛΙΑ]
- Τηλέφωνο: [2132007185 - 2132007105]
- Ηλ. ταχυδρομείο: [dimopoulos@kifissia.gr – kassi@kifissia.gr]
- Διεύθυνση στο Διαδίκτυο (διεύθυνση δικτυακού τόπου): [www.kifissia.gr]

**B: Πληροφορίες σχετικά με τη διαδικασία σύναψης σύμβασης**

- Τίτλος ή σύντομη περιγραφή της δημόσιας σύμβασης (συμπεριλαμβανομένου του σχετικού CPV): [ΔΑΠΑΝΕΣ ΑΣΦΑΛΙΣΗΣ & ΦΥΛΑΞΗΣ ΔΗΜΟΤΙΚΩΝ ΚΤΙΡΙΩΝ ( CPV: 79713000-5 υπηρεσίες φύλαξης )]
- Κωδικός στο ΚΗΜΔΗΣ: [.....]
- Η σύμβαση αναφέρεται σε έργα, προμήθειες, ή υπηρεσίες : [ΥΠΗΡΕΣΙΕΣ]
- Εφόσον υφίστανται, ένδειξη ύπαρξης σχετικών τμημάτων : [ΟΧΙ]
- Αριθμός αναφοράς που αποδίδεται στον φάκελο από την αναθέτουσα αρχή:  
[38268 / 4-11-2020]

ΟΛΕΣ ΟΙ ΥΠΟΛΟΙΠΕΣ ΠΛΗΡΟΦΟΡΙΕΣ ΣΕ ΚΑΘΕ ΕΝΟΤΗΤΑ ΤΟΥ ΤΕΥΔ ΘΑ ΠΡΕΠΕΙ ΝΑ ΣΥΜΠΛΗΡΩΘΟΥΝ ΑΠΟ ΤΟΝ ΟΙΚΟΝΟΜΙΚΟ ΦΟΡΕΑ

**Μέρος II: Πληροφορίες σχετικά με τον οικονομικό φορέα****A: Πληροφορίες σχετικά με τον οικονομικό φορέα**

<b>Στοιχεία αναγνώρισης:</b>	<b>Απάντηση:</b>
Πλήρης Επωνυμία:	[ ]
Αριθμός φορολογικού μητρώου (ΑΦΜ): Εάν δεν υπάρχει ΑΦΜ στη χώρα εγκατάστασης του οικονομικού φορέα, αναφέρετε άλλον εθνικό αριθμό ταυτοποίησης, εφόσον απαιτείται και υπάρχει	[ ]
Ταχυδρομική διεύθυνση:	[.....]
Αρμόδιος ή αρμόδιοι <sup>ii</sup> :	[.....]
Τηλέφωνο:	[.....]
Ηλ. ταχυδρομείο:	[.....]
Διεύθυνση στο Διαδίκτυο (διεύθυνση δικτυακού τύπου) (εάν υπάρχει):	[.....]
<b>Γενικές πληροφορίες:</b>	<b>Απάντηση:</b>
Ο οικονομικός φορέας είναι πολύ μικρή, μικρή ή μεσαία επιχείρηση <sup>iii</sup> ;	
Κατά περίπτωση, ο οικονομικός φορέας είναι εγγεγραμμένος σε επίσημο κατάλογο/Μητρώο εγκεκριμένων οικονομικών φορέων ή διαθέτει ισοδύναμο πιστοποιητικό (π.χ. βάσει εθνικού συστήματος (προ)επιλογής);	<input type="checkbox"/> Ναι <input type="checkbox"/> Όχι <input type="checkbox"/> Άνευ αντικειμένου
<b>Εάν ναι:</b> Απαντήστε στα υπόλοιπα τμήματα της παρούσας ενότητας, στην ενότητα Β και, όπου απαιτείται, στην ενότητα Γ του παρόντος μέρους, συμπληρώστε το μέρος V κατά περίπτωση, και σε κάθε περίπτωση συμπληρώστε και υπογράψτε το μέρος VI. α) Αναφέρετε την ονομασία του καταλόγου ή του πιστοποιητικού και τον σχετικό αριθμό εγγραφής ή πιστοποίησης, κατά περίπτωση: β) Εάν το πιστοποιητικό εγγραφής ή η πιστοποίηση διατίθεται ηλεκτρονικά, αναφέρετε: γ) Αναφέρετε τα δικαιολογητικά στα οποία βασίζεται η εγγραφή ή η πιστοποίηση και, κατά περίπτωση, την κατάταξη στον επίσημο κατάλογο <sup>iv</sup> : δ) Η εγγραφή ή η πιστοποίηση καλύπτει όλα τα απαιτούμενα κριτήρια επιλογής; <b>Εάν όχι:</b> <b>Επιπροσθέτως, συμπληρώστε τις πληροφορίες που λείπουν στο μέρος IV,</b>	α) [.....] β) (διαδικτυακή διεύθυνση, αρχή ή φορέας έκδοσης, επακριβή στοιχεία αναφοράς των εγγράφων):[.....][.....][.....][.....] γ) [.....] δ) <input type="checkbox"/> Ναι <input type="checkbox"/> Όχι

<p><b>ενότητες Α, Β, Γ, ή Δ κατά περίπτωση ΜΟΝΟ</b>  <b>εφόσον αυτό απαιτείται στη σχετική</b>  <b>διακήρυξη ή στα έγγραφα της σύμβασης:</b></p> <p>ε) Ο οικονομικός φορέας θα είναι σε θέση να προσκομίσει <b>βεβαίωση</b> πληρωμής εισφορών κοινωνικής ασφάλισης και φόρων ή να παράσχει πληροφορίες που θα δίνουν τη δυνατότητα στην αναθέτουσα αρχή ή στον αναθέτοντα φορέα να τη λάβει απευθείας μέσω πρόσβασης σε εθνική βάση δεδομένων σε οποιοδήποτε κράτος μέλος αυτή διατίθεται δωρεάν;</p> <p>Εάν η σχετική τεκμηρίωση διατίθεται ηλεκτρονικά, αναφέρετε:</p>	<p>ε) <input type="checkbox"/> Ναι <input type="checkbox"/> Όχι</p> <p>(διαδικτυακή διεύθυνση, αρχή ή φορέας έκδοσης, επακριβή στοιχεία αναφοράς των εγγράφων):  [.....][.....][.....][.....]</p>
<p><b>Τρόπος συμμετοχής:</b></p>	<p><b>Απάντηση:</b></p>
<p>Ο οικονομικός φορέας συμμετέχει στη διαδικασία σύναψης δημόσιας σύμβασης από κοινού με άλλους<sup>v</sup>;</p>	<p><input type="checkbox"/> Ναι <input type="checkbox"/> Όχι</p>
<p><b>Εάν ναι, μεριμνήστε για την υποβολή χωριστού εντύπου ΤΕΥΔ από τους άλλους εμπλεκόμενους οικονομικούς φορείς.</b></p>	
<p><b>Εάν ναι:</b></p> <p>α) Αναφέρετε τον ρόλο του οικονομικού φορέα στην ένωση ή κοινοπραξία (επικεφαλής, υπεύθυνος για συγκεκριμένα καθήκοντα ...):</p> <p>β) Προσδιορίστε τους άλλους οικονομικούς φορείς που συμμετέχουν από κοινού στη διαδικασία σύναψης δημόσιας σύμβασης:</p> <p>γ) Κατά περίπτωση, επωνυμία της συμμετέχουσας ένωσης ή κοινοπραξίας.</p>	<p>α) [.....]</p> <p>β) [.....]</p> <p>γ) [.....]</p>



**B: Πληροφορίες σχετικά με τους νόμιμους εκπροσώπους του οικονομικού φορέα**

Κατά περίπτωση, αναφέρετε το όνομα και τη διεύθυνση του προσώπου ή των προσώπων που είναι αρμόδια/εξουσιοδοτημένα να εκπροσωπούν τον οικονομικό φορέα για τους σκοπούς της παρούσας διαδικασίας ανάθεσης δημόσιας σύμβασης:

<b>Εκπροσώπηση, εάν υπάρχει:</b>	<b>Απάντηση:</b>
Όνοματεπώνυμο	[.....]
συνοδευόμενο από την ημερομηνία και τον τόπο γέννησης εφόσον απαιτείται:	[.....]
Θέση/Ενεργών υπό την ιδιότητα	[.....]
Ταχυδρομική διεύθυνση:	[.....]
Τηλέφωνο:	[.....]
Ηλ. ταχυδρομείο:	[.....]
Εάν χρειάζεται, δώστε λεπτομερή στοιχεία σχετικά με την εκπροσώπηση (τις μορφές της, την έκταση, τον σκοπό ...):	[.....]

**Γ: Πληροφορίες σχετικά με τη στήριξη στις ικανότητες άλλων ΦΟΡΕΩΝ<sup>vi</sup>**

<b>Στήριξη:</b>	<b>Απάντηση:</b>
Ο οικονομικός φορέας στηρίζεται στις ικανότητες άλλων οικονομικών φορέων προκειμένου να ανταποκριθεί στα κριτήρια επιλογής που καθορίζονται στο μέρος IV και στα (τυχόν) κριτήρια και κανόνες που καθορίζονται στο μέρος V κατωτέρω;	<input type="checkbox"/> Ναι <input type="checkbox"/> Όχι
<p><i><b>Εάν ναι</b>, επισυνάψτε χωριστό έντυπο ΤΕΥΔ με τις πληροφορίες που απαιτούνται σύμφωνα με τις ενότητες Α και Β του παρόντος μέρους και σύμφωνα με το μέρος III, για κάθε ένα από τους σχετικούς φορείς, δεόντως συμπληρωμένο και υπογεγραμμένο από τους νομίμους εκπροσώπους αυτών.</i></p> <p><i>Επισημαίνεται ότι θα πρέπει να περιλαμβάνονται επίσης το τεχνικό προσωπικό ή οι τεχνικές υπηρεσίες, είτε ανήκουν απευθείας στην επιχείρηση του οικονομικού φορέα είτε όχι, ιδίως οι υπεύθυνοι για τον έλεγχο της ποιότητας και, όταν πρόκειται για δημόσιες συμβάσεις έργων, το τεχνικό προσωπικό ή οι τεχνικές υπηρεσίες που θα έχει στη διάθεσή του ο οικονομικός φορέας για την εκτέλεση της σύμβασης.</i></p> <p><i>Εφόσον είναι σχετικές για την ειδική ικανότητα ή ικανότητες στις οποίες στηρίζεται ο οικονομικός φορέας, παρακαλείσθε να συμπεριλάβετε τις πληροφορίες που απαιτούνται σύμφωνα με τα μέρη IV και V για κάθε ένα από τους οικονομικούς φορείς.</i></p>	

**Δ: Πληροφορίες σχετικά με υπεργολάβους στην ικανότητα των οποίων δεν στηρίζεται ο οικονομικός φορέας**

(Η παρούσα ενότητα συμπληρώνεται μόνον εφόσον οι σχετικές πληροφορίες απαιτούνται ρητώς από την αναθέτουσα αρχή ή τον αναθέτοντα φορέα)

<b>Υπεργολαβική ανάθεση :</b>	<b>Απάντηση:</b>
Ο οικονομικός φορέας προτίθεται να αναθέσει οποιοδήποτε μέρος της σύμβασης σε τρίτους υπό μορφή υπεργολαβίας;	<input type="checkbox"/> Ναι <input type="checkbox"/> Όχι  Εάν <b>ναι</b> παραθέστε κατάλογο των προτεινόμενων υπεργολάβων και το ποσοστό της σύμβασης που θα αναλάβουν:  [...]

Εάν η αναθέτουσα αρχή ή ο αναθέτων φορέας ζητούν ρητώς αυτές τις πληροφορίες (κατ' εφαρμογή του άρθρου 131 παρ. 5 ή εφόσον ο προσφέρων / υποψήφιος οικονομικός φορέας προτίθεται να αναθέσει σε τρίτους υπό μορφή υπεργολαβίας τμήμα της σύμβασης που υπερβαίνει το ποσοστό του 30% της συνολικής αξίας της σύμβασης σύμφωνα με το άρθρο 131 παρ. 6 και 7, επιπλέον των πληροφοριών που προβλέπονται στην παρούσα ενότητα, παρακαλείσθε να παράσχετε τις πληροφορίες που απαιτούνται σύμφωνα με τις ενότητες Α και Β του παρόντος μέρους και σύμφωνα με το μέρος ΙΙΙ για κάθε υπεργολάβο (ή κατηγορία υπεργολάβων).

### Μέρος III: Λόγοι αποκλεισμού

#### **A: Λόγοι αποκλεισμού που σχετίζονται με ποινικές καταδίκες<sup>vii</sup>**

Στο άρθρο 73 παρ. 1 ορίζονται οι ακόλουθοι λόγοι αποκλεισμού:

1. συμμετοχή σε **εγκληματική οργάνωση<sup>viii</sup>**.
2. **δωροδοκία<sup>ix,x</sup>**.
3. **απάτη<sup>xi</sup>**.
4. **τρομοκρατικά εγκλήματα ή εγκλήματα συνδεδεμένα με τρομοκρατικές δραστηριότητες<sup>xii</sup>**.
5. **νομιμοποίηση εσόδων από παράνομες δραστηριότητες ή χρηματοδότηση της τρομοκρατίας<sup>xiii</sup>**.
6. **παιδική εργασία και άλλες μορφές εμπορίας ανθρώπων<sup>xiv</sup>**.

<b>Λόγοι που σχετίζονται με ποινικές καταδίκες:</b>	<b>Απάντηση:</b>
<p>Υπάρχει αμετάκλητη καταδικαστική <b>απόφαση εις βάρος του οικονομικού φορέα</b> ή <b>οποιουδήποτε</b> προσώπου<sup>xv</sup> το οποίο είναι μέλος του διοικητικού, διευθυντικού ή εποπτικού του οργάνου ή έχει εξουσία εκπροσώπησης, λήψης αποφάσεων ή ελέγχου σε αυτό για έναν από τους λόγους που παρατίθενται ανωτέρω (σημεία 1-6), ή καταδικαστική απόφαση η οποία έχει εκδοθεί πριν από πέντε έτη κατά το μέγιστο ή στην οποία έχει οριστεί απευθείας περίοδος αποκλεισμού που εξακολουθεί να ισχύει;</p>	<p><input type="checkbox"/> Ναι <input type="checkbox"/> Όχι</p> <p><i>Εάν η σχετική τεκμηρίωση διατίθεται ηλεκτρονικά, αναφέρετε: (διαδικτυακή διεύθυνση, αρχή ή φορέας έκδοσης, επακριβή στοιχεία αναφοράς των εγγράφων):</i> [.....][.....][.....][.....]<sup>xvi</sup></p>
<p><b>Εάν ναι</b>, αναφέρετε<sup>xvii</sup>:</p> <p>α) Ημερομηνία της καταδικαστικής απόφασης προσδιορίζοντας ποιο από τα σημεία 1 έως 6 αφορά και τον λόγο ή τους λόγους της καταδίκης,</p> <p>β) Προσδιορίστε ποιος έχει καταδικαστεί [ ].</p> <p><b>γ) Εάν ορίζεται απευθείας στην καταδικαστική απόφαση:</b></p>	<p>α) Ημερομηνία:[ ], σημείο(-α): [ ], λόγος(-οι):[ ]</p> <p>β) [.....]</p> <p>γ) Διάρκεια της περιόδου αποκλεισμού [.....] και σχετικό(-ά) σημείο(-α) [ ]</p> <p><i>Εάν η σχετική τεκμηρίωση διατίθεται ηλεκτρονικά, αναφέρετε: (διαδικτυακή διεύθυνση, αρχή ή φορέας έκδοσης, επακριβή</i></p>

	στοιχεία αναφοράς των εγγράφων): [.....][.....][.....][.....] <sup>xviii</sup>
Σε περίπτωση καταδικαστικής απόφασης, ο οικονομικός φορέας έχει λάβει μέτρα που να αποδεικνύουν την αξιοπιστία του παρά την ύπαρξη σχετικού λόγου αποκλεισμού («αυτοκάθαρση») <sup>xix</sup> ;	<input type="checkbox"/> Ναι <input type="checkbox"/> Όχι
<b>Εάν ναι</b> , περιγράψτε τα μέτρα που λήφθηκαν <sup>xx</sup> :	[.....]

**Β: Λόγοι που σχετίζονται με την καταβολή φόρων ή εισφορών κοινωνικής ασφάλισης**

<p><b>Πληρωμή φόρων ή εισφορών κοινωνικής ασφάλισης:</b></p>	<p><b>Απάντηση:</b></p>	
<p>1) Ο οικονομικός φορέας έχει εκπληρώσει όλες τις υποχρεώσεις του όσον αφορά την πληρωμή φόρων ή εισφορών κοινωνικής ασφάλισης<sup>xxi</sup>, στην Ελλάδα και στη χώρα στην οποία είναι τυχόν εγκατεστημένος ;</p>	<p><input type="checkbox"/> Ναι <input type="checkbox"/> Όχι</p>	
<p>Εάν όχι αναφέρετε:  α) Χώρα ή κράτος μέλος για το οποίο πρόκειται:  β) Ποιο είναι το σχετικό ποσό;  γ) Πως διαπιστώθηκε η αθέτηση των υποχρεώσεων;  1) Μέσω δικαστικής ή διοικητικής απόφασης;  - Η εν λόγω απόφαση είναι τελεσίδικη και δεσμευτική;  - Αναφέρατε την ημερομηνία καταδίκης ή έκδοσης απόφασης  - Σε περίπτωση καταδικαστικής απόφασης, εφόσον ορίζεται απευθείας σε αυτήν, τη διάρκεια της περιόδου αποκλεισμού:  2) Με άλλα μέσα; Διευκρινήστε:  δ) Ο οικονομικός φορέας έχει εκπληρώσει τις υποχρεώσεις του είτε καταβάλλοντας τους φόρους ή τις εισφορές κοινωνικής ασφάλισης που οφείλει συμπεριλαμβανόμενων κατά περίπτωση, των δεδουλευμένων τόκων ή των προστίμων, είτε υπαγόμενος σε δεσμευτικό διακανονισμό για την καταβολή τους,<sup>xxii</sup></p>	<p><b>ΦΟΡΟΙ</b></p>	<p><b>ΕΙΣΦΟΡΕΣ ΚΟΙΝΩΝΙΚΗΣ ΑΣΦΑΛΙΣΗΣ</b></p>
	<p>α)[.....].  β)[.....]  γ.1) <input type="checkbox"/> Ναι <input type="checkbox"/> Όχι  <input type="checkbox"/> Ναι <input type="checkbox"/> Όχι  -[.....].  -[.....].  γ.2)[.....].  δ) <input type="checkbox"/> Ναι <input type="checkbox"/> Όχι  Εάν ναι, να αναφερθούν λεπτομερείς πληροφορίες [.....]</p>	<p>α)[.....].  β)[.....]  γ.1) <input type="checkbox"/> Ναι <input type="checkbox"/> Όχι  <input type="checkbox"/> Ναι <input type="checkbox"/> Όχι  -[.....].  -[.....].  γ.2)[.....].  δ) <input type="checkbox"/> Ναι <input type="checkbox"/> Όχι  Εάν ναι, να αναφερθούν λεπτομερείς πληροφορίες [.....]</p>
<p>Εάν η σχετική τεκμηρίωση όσον αφορά την καταβολή των φόρων ή εισφορών κοινωνικής ασφάλισης διατίθεται ηλεκτρονικά, αναφέρετε:</p>	<p>(διαδικτυακή διεύθυνση, αρχή ή φορέας έκδοσης, επακριβή στοιχεία αναφοράς των εγγράφων):<sup>xxiii</sup>  [.....][.....][.....]</p>	

**Γ: Λόγοι που σχετίζονται με αφερεγγυότητα, σύγκρουση συμφερόντων ή επαγγελματικό παράπτωμα**

<b>Πληροφορίες σχετικά με πιθανή αφερεγγυότητα, σύγκρουση συμφερόντων ή επαγγελματικό παράπτωμα</b>	<b>Απάντηση:</b>
<p>Ο οικονομικός φορέας έχει, <b>εν γνώσει του</b>, αθετήσει τις υποχρεώσεις του στους τομείς του περιβαλλοντικού, κοινωνικού και εργατικού δικαίου<sup>xxiv</sup>;</p>	<p><input type="checkbox"/> Ναι <input type="checkbox"/> Όχι</p> <p><b>Εάν ναι</b>, ο οικονομικός φορέας έχει λάβει μέτρα που να αποδεικνύουν την αξιοπιστία του παρά την ύπαρξη αυτού του λόγου αποκλεισμού («αυτοκάθαρση»);</p> <p><input type="checkbox"/> Ναι <input type="checkbox"/> Όχι</p> <p><b>Εάν το έχει πράξει</b>, περιγράψτε τα μέτρα που λήφθηκαν: [.....]</p>
<p>Βρίσκεται ο οικονομικός φορέας σε οποιαδήποτε από τις ακόλουθες καταστάσεις<sup>xxv</sup>:</p> <p>α) πτώχευση, ή</p> <p>β) διαδικασία εξυγίανσης, ή</p> <p>γ) ειδική εκκαθάριση, ή</p> <p>δ) αναγκαστική διαχείριση από εκκαθαριστή ή από το δικαστήριο, ή</p> <p>ε) έχει υπαχθεί σε διαδικασία πτωχευτικού συμβιβασμού, ή</p> <p>στ) αναστολή επιχειρηματικών δραστηριοτήτων, ή</p> <p>ζ) σε οποιαδήποτε ανάλογη κατάσταση προκύπτουσα από παρόμοια διαδικασία προβλεπόμενη σε εθνικές διατάξεις νόμου</p> <p>Εάν ναι:</p> <p>- Παραθέστε λεπτομερή στοιχεία: [.....]</p> <p>- Διευκρινίστε τους λόγους για τους οποίους ωστόσο ο οικονομικός φορέας, θα δύναται να εκτελέσει τη σύμβαση, λαμβανόμενης υπόψη της εφαρμοστέας εθνικής νομοθεσίας και των μέτρων σχετικά με τη συνέχε συνέχιση της επιχειρηματικής του λειτουργίας υπό αυτές αυτές τις περιστάσεις<sup>xxvi</sup></p> <p>Εάν η σχετική τεκμηρίωση διατίθεται ηλεκτρονικά, αναφέρετε: (διαδικτυακή διεύθυνση, αρχή ή φορέας έκδοσης, επακριβή στοιχεία αναφοράς των εγγράφων): [.....][.....][.....]</p>	<p><input type="checkbox"/> Ναι <input type="checkbox"/> Όχι</p> <p>[.....]</p> <p>[.....]</p>
<p>Έχει διαπράξει ο οικονομικός φορέας <b>σοβαρό επαγγελματικό παράπτωμα</b><sup>xxvii</sup>;</p> <p><b>Εάν ναι</b>, να αναφερθούν λεπτομερείς πληροφορίες:</p>	<p><input type="checkbox"/> Ναι <input type="checkbox"/> Όχι</p> <p>[.....]</p>

	<p><b>Εάν ναι</b>, έχει λάβει ο οικονομικός φορέας μέτρα αυτοκάθαρσης;  <input type="checkbox"/> Ναι <input type="checkbox"/> Όχι</p> <p><b>Εάν το έχει πράξει</b>, περιγράψτε τα μέτρα που λήφθηκαν:  [.....]</p>
<p>Έχει συνάψει ο οικονομικός φορέας <b>συμφωνίες</b> με άλλους οικονομικούς φορείς <b>με σκοπό τη στρέβλωση του ανταγωνισμού</b>;  <b>Εάν ναι</b>, να αναφερθούν λεπτομερείς πληροφορίες:</p>	<p><input type="checkbox"/> Ναι <input type="checkbox"/> Όχι</p> <p>[.....]</p> <p><b>Εάν ναι</b>, έχει λάβει ο οικονομικός φορέας μέτρα αυτοκάθαρσης;  <input type="checkbox"/> Ναι <input type="checkbox"/> Όχι</p> <p><b>Εάν το έχει πράξει</b>, περιγράψτε τα μέτρα που λήφθηκαν:  [.....]</p>
<p>Γνωρίζει ο οικονομικός φορέας την ύπαρξη τυχόν <b>σύγκρουσης συμφερόντων</b><sup>xxviii</sup>, λόγω της συμμετοχής του στη διαδικασία ανάθεσης της σύμβασης;  <b>Εάν ναι</b>, να αναφερθούν λεπτομερείς πληροφορίες:</p>	<p><input type="checkbox"/> Ναι <input type="checkbox"/> Όχι</p> <p>[.....]</p>
<p>Έχει παράσχει ο οικονομικός φορέας ή επιχείρηση συνδεδεμένη με αυτόν <b>συμβουλές</b> στην αναθέτουσα αρχή ή στον αναθέτοντα φορέα ή έχει με άλλο τρόπο <b>αναμειχθεί στην προετοιμασία</b> της διαδικασίας σύναψης της σύμβασης<sup>xxix</sup>;  <b>Εάν ναι</b>, να αναφερθούν λεπτομερείς πληροφορίες:</p>	<p><input type="checkbox"/> Ναι <input type="checkbox"/> Όχι</p> <p>[.....]</p>
<p>Έχει επιδείξει ο οικονομικός φορέας σοβαρή ή επαναλαμβανόμενη πλημμέλεια<sup>xxx</sup> κατά την εκτέλεση ουσιώδους απαίτησης στο πλαίσιο προηγούμενης δημόσιας σύμβασης, προηγούμενης σύμβασης με αναθέτοντα φορέα ή προηγούμενης σύμβασης παραχώρησης που είχε ως αποτέλεσμα την πρόωρη καταγγελία της προηγούμενης σύμβασης, αποζημιώσεις ή άλλες παρόμοιες κυρώσεις;  <b>Εάν ναι</b>, να αναφερθούν λεπτομερείς πληροφορίες:</p>	<p><input type="checkbox"/> Ναι <input type="checkbox"/> Όχι</p> <p>[.....]</p>
	<p><b>Εάν ναι</b>, έχει λάβει ο οικονομικός φορέας μέτρα αυτοκάθαρσης;  <input type="checkbox"/> Ναι <input type="checkbox"/> Όχι</p> <p><b>Εάν το έχει πράξει</b>, περιγράψτε τα μέτρα που</p>



	λήφθηκαν: [.....]
<p>Μπορεί ο οικονομικός φορέας να επιβεβαιώσει ότι:</p> <p>α) δεν έχει κριθεί ένοχος σοβαρών ψευδών δηλώσεων κατά την παροχή των πληροφοριών που απαιτούνται για την εξακρίβωση της απουσίας των λόγων αποκλεισμού ή την πλήρωση των κριτηρίων επιλογής,</p> <p>β) δεν έχει αποκρύψει τις πληροφορίες αυτές,</p> <p>γ) ήταν σε θέση να υποβάλλει χωρίς καθυστέρηση τα δικαιολογητικά που απαιτούνται από την αναθέτουσα αρχή/αναθέτοντα φορέα</p> <p>δ) δεν έχει επιχειρήσει να επηρεάσει με αθέμιτο τρόπο τη διαδικασία λήψης αποφάσεων της αναθέτουσας αρχής ή του αναθέτοντα φορέα, να αποκτήσει εμπιστευτικές πληροφορίες που ενδέχεται να του αποφέρουν αθέμιτο πλεονέκτημα στη διαδικασία ανάθεσης ή να παράσχει εξ αμελείας παραπλανητικές πληροφορίες που ενδέχεται να επηρεάσουν ουσιωδώς τις αποφάσεις που αφορούν τον αποκλεισμό, την επιλογή ή την ανάθεση;</p>	<input type="checkbox"/> Ναι <input type="checkbox"/> Όχι

#### **Μέρος IV: Κριτήρια επιλογής**

Όσον αφορά τα κριτήρια επιλογής (ενότητες Α έως Δ του παρόντος μέρους), ο οικονομικός φορέας δηλώνει ότι:

##### **Α: Καταλληλότητα**

**Ο οικονομικός φορέας πρέπει να παράσχει πληροφορίες μόνον όταν τα σχετικά κριτήρια επιλογής έχουν προσδιοριστεί από την αναθέτουσα αρχή ή τον αναθέτοντα φορέα στη σχετική διακήρυξη ή στην πρόσκληση ή στα έγγραφα της σύμβασης που αναφέρονται στην διακήρυξη.**

<b>Καταλληλότητα</b>	<b>Απάντηση</b>
<p><b>1) Ο οικονομικός φορέας είναι εγγεγραμμένος στα σχετικά επαγγελματικά ή εμπορικά μητρώα που τηρούνται στην Ελλάδα ή στο κράτος μέλος εγκατάστασής<sup>xxxi</sup>; του:</b> <i>Εάν η σχετική τεκμηρίωση διατίθεται ηλεκτρονικά, αναφέρετε:</i></p>	<p>[...]</p> <p>(διαδικτυακή διεύθυνση, αρχή ή φορέας έκδοσης, επακριβή στοιχεία αναφοράς των εγγράφων): [.....][.....][.....]</p>
<p><b>2) Για συμβάσεις υπηρεσιών:</b> Χρειάζεται ειδική <b>έγκριση</b> ή να είναι ο οικονομικός φορέας μέλος συγκεκριμένου οργανισμού για να έχει τη δυνατότητα να παράσχει τις σχετικές υπηρεσίες στη χώρα εγκατάστασής του</p> <p><i>Εάν η σχετική τεκμηρίωση διατίθεται ηλεκτρονικά, αναφέρετε:</i></p>	<p><input type="checkbox"/> Ναι <input type="checkbox"/> Όχι</p> <p>Εάν ναι, διευκρινίστε για ποια πρόκειται και δηλώστε αν τη διαθέτει ο οικονομικός φορέας: [ ...] <input type="checkbox"/> Ναι <input type="checkbox"/> Όχι</p> <p>(διαδικτυακή διεύθυνση, αρχή ή φορέας έκδοσης, επακριβή στοιχεία αναφοράς των εγγράφων): [.....] [.....][.....]</p>

## B: Οικονομική και χρηματοοικονομική επάρκεια

**Ο οικονομικός φορέας πρέπει να παράσχει πληροφορίες μόνον όταν τα σχετικά κριτήρια επιλογής έχουν προσδιοριστεί από την αναθέτουσα αρχή ή τον αναθέτοντα φορέα στη σχετική διακήρυξη ή στην πρόσκληση ή στα έγγραφα της σύμβασης που αναφέρονται στην διακήρυξη.**

<b>Οικονομική και χρηματοοικονομική επάρκεια</b>	<b>Απάντηση:</b>
<p>1) Ο ετήσιος («ειδικός») κύκλος εργασιών του οικονομικού φορέα στον επιχειρηματικό τομέα που καλύπτεται από τη σύμβαση και προσδιορίζεται στη σχετική διακήρυξη ή στην πρόσκληση ή στα έγγραφα της σύμβασης για τον αριθμό οικονομικών ετών που απαιτούνται είναι ο εξής:</p> <p><i>Εάν η σχετική τεκμηρίωση διατίθεται ηλεκτρονικά, αναφέρετε:</i></p>	<p>έτος: [.....] κύκλος εργασιών: [.....][...] νόμισμα  έτος: [.....] κύκλος εργασιών: [.....][...] νόμισμα  έτος: [.....] κύκλος εργασιών: [.....][...] νόμισμα</p> <p>(διαδικτυακή διεύθυνση, αρχή ή φορέας έκδοσης, επακριβή στοιχεία αναφοράς των εγγράφων):</p> <p>[.....][.....][.....]</p>
<p>2) Σε περίπτωση που οι πληροφορίες σχετικά με τον κύκλο εργασιών (γενικό ή ειδικό) δεν είναι διαθέσιμες για ολόκληρη την απαιτούμενη περίοδο, αναφέρετε την ημερομηνία που ιδρύθηκε ή άρχισε τις δραστηριότητές του ο οικονομικός φορέας:</p>	<p>[.....]</p>
<p>3) Το ασφαλισμένο ποσό στην <b>ασφαλιστική κάλυψη επαγγελματικών κινδύνων</b> του οικονομικού φορέα είναι το εξής:</p> <p><i>Εάν οι εν λόγω πληροφορίες διατίθενται ηλεκτρονικά, αναφέρετε:</i></p>	<p>[.....][...]νόμισμα</p> <p>(διαδικτυακή διεύθυνση, αρχή ή φορέας έκδοσης, επακριβή στοιχεία αναφοράς των εγγράφων):</p> <p>[.....][.....][.....]</p>
<p>4) Όσον αφορά τις <b>λοιπές οικονομικές ή χρηματοοικονομικές απαιτήσεις</b>, οι οποίες (ενδέχεται να) έχουν προσδιοριστεί στη σχετική διακήρυξη ή στην πρόσκληση ή στα έγγραφα της σύμβασης, ο οικονομικός φορέας δηλώνει ότι:</p> <p><i>Εάν η σχετική τεκμηρίωση που <b>ενδέχεται</b> να έχει προσδιοριστεί στη σχετική προκήρυξη ή στα έγγραφα της σύμβασης διατίθεται ηλεκτρονικά, αναφέρετε:</i></p>	<p>[.....]</p> <p>(διαδικτυακή διεύθυνση, αρχή ή φορέας έκδοσης, επακριβή στοιχεία αναφοράς των εγγράφων):</p> <p>[.....][.....][.....]</p>

### Γ: Τεχνική και επαγγελματική ικανότητα

Ο οικονομικός φορέας πρέπει να παράσχει πληροφορίες μόνον όταν τα σχετικά κριτήρια επιλογής έχουν οριστεί από την αναθέτουσα αρχή ή τον αναθέτοντα φορέα στη σχετική διακήρυξη ή στην πρόσκληση ή στα έγγραφα της σύμβασης που αναφέρονται στη διακήρυξη .

<b>Τεχνική και επαγγελματική ικανότητα</b>	<b>Απάντηση:</b>								
<p>1) Μόνο για <b>δημόσιες συμβάσεις προμηθειών και δημόσιες συμβάσεις υπηρεσιών</b>:                      Κατά τη διάρκεια της περιόδου αναφοράς<sup>xxxii</sup>, ο οικονομικός φορέας έχει <b>προβεί στις ακόλουθες κυριότερες παραδόσεις αγαθών του είδους που έχει προσδιοριστεί ή έχει παράσχει τις ακόλουθες κυριότερες υπηρεσίες του είδους που έχει προσδιοριστεί</b>:                      Κατά τη σύνταξη του σχετικού καταλόγου αναφέρετε τα ποσά, τις ημερομηνίες και τους παραλήπτες δημόσιους ή ιδιωτικούς<sup>xxxiii</sup>.</p>	<p>Αριθμός ετών (η περίοδος αυτή προσδιορίζεται στη σχετική διακήρυξη ή στην πρόσκληση ή στα έγγραφα της σύμβασης που αναφέρονται στην διακήρυξη):                      [.....]</p> <table border="1" style="width: 100%; border-collapse: collapse; margin-top: 5px;"> <thead> <tr> <th style="text-align: left; padding: 2px;">Περιγραφή</th> <th style="text-align: left; padding: 2px;">ποσά</th> <th style="text-align: left; padding: 2px;">ημερομηνίες</th> <th style="text-align: left; padding: 2px;">παραλήπτες</th> </tr> </thead> <tbody> <tr> <td style="height: 20px;"></td> <td></td> <td></td> <td></td> </tr> </tbody> </table>	Περιγραφή	ποσά	ημερομηνίες	παραλήπτες				
Περιγραφή	ποσά	ημερομηνίες	παραλήπτες						
<p>2) Ο οικονομικός φορέας μπορεί να χρησιμοποιήσει το ακόλουθο <b>τεχνικό προσωπικό ή τις ακόλουθες τεχνικές υπηρεσίες</b><sup>xxxiv</sup>, ιδίως τους υπεύθυνους για τον έλεγχο της ποιότητας:</p>	<p>[.....]</p> <p>[.....]</p>								
<p>3) Ο οικονομικός φορέας χρησιμοποιεί τον ακόλουθο <b>τεχνικό εξοπλισμό και λαμβάνει τα ακόλουθα μέτρα για την διασφάλιση της ποιότητας</b> και τα <b>μέσα μελέτης και έρευνας</b> που διαθέτει είναι τα ακόλουθα:</p>	<p>[.....]</p>								
<p>4) Ο οικονομικός φορέας θα μπορεί να εφαρμόζει τα ακόλουθα <b>μέτρα περιβαλλοντικής διαχείρισης</b> κατά την εκτέλεση της σύμβασης:</p>	<p>[.....]</p>								
<p>5) Ο οικονομικός φορέας θα έχει στη διάθεσή του τα ακόλουθα <b>μηχανήματα, εγκαταστάσεις και τεχνικό εξοπλισμό</b> για την εκτέλεση της σύμβασης:</p>	<p>[.....]</p>								
<p>6) Ο οικονομικός φορέας <b>προτίθεται, να αναθέσει σε τρίτους υπό μορφή υπεργολαβίας</b><sup>xxxv</sup> το ακόλουθο <b>τμήμα (δηλ. ποσοστό)</b> της σύμβασης:</p>	<p>[.....]</p>								

Δ: Συστήματα διασφάλισης ποιότητας και πρότυπα περιβαλλοντικής διαχείρισης

Ο οικονομικός φορέας πρέπει να παράσχει πληροφορίες μόνον όταν τα συστήματα διασφάλισης ποιότητας και/ή τα πρότυπα περιβαλλοντικής διαχείρισης έχουν ζητηθεί από την αναθέτουσα αρχή ή τον αναθέτοντα φορέα στη σχετική διακήρυξη ή στην πρόσκληση ή στα έγγραφα της σύμβασης.

Συστήματα διασφάλισης ποιότητας και πρότυπα περιβαλλοντικής διαχείρισης	Απάντηση:
<p>Θα είναι σε θέση ο οικονομικός φορέας να προσκομίσει <b>πιστοποιητικά</b> που έχουν εκδοθεί από ανεξάρτητους οργανισμούς που βεβαιώνουν ότι ο οικονομικός φορέας συμμορφώνεται με τα απαιτούμενα <b>πρότυπα διασφάλισης ποιότητας</b>, συμπεριλαμβανομένης της προσβασιμότητας για άτομα με ειδικές ανάγκες;</p> <p><b>Εάν όχι</b>, εξηγήστε τους λόγους και διευκρινίστε ποια άλλα αποδεικτικά μέσα μπορούν να προσκομιστούν όσον αφορά το σύστημα διασφάλισης ποιότητας:</p> <p><i>Εάν η σχετική τεκμηρίωση διατίθεται ηλεκτρονικά, αναφέρετε:</i></p>	<p><input type="checkbox"/> Ναι <input type="checkbox"/> Όχι</p> <p>[.....] [.....]</p> <p>(διαδικτυακή διεύθυνση, αρχή ή φορέας έκδοσης, επακριβή στοιχεία αναφοράς των εγγράφων): [.....][.....][.....]</p>
<p>Θα είναι σε θέση ο οικονομικός φορέας να προσκομίσει <b>πιστοποιητικά</b> που έχουν εκδοθεί από ανεξάρτητους οργανισμούς που βεβαιώνουν ότι ο οικονομικός φορέας συμμορφώνεται με τα απαιτούμενα <b>συστήματα ή πρότυπα περιβαλλοντικής διαχείρισης</b>;</p> <p><b>Εάν όχι</b>, εξηγήστε τους λόγους και διευκρινίστε ποια άλλα αποδεικτικά μέσα μπορούν να προσκομιστούν όσον αφορά τα <b>συστήματα ή πρότυπα περιβαλλοντικής διαχείρισης</b>:</p> <p><i>Εάν η σχετική τεκμηρίωση διατίθεται ηλεκτρονικά, αναφέρετε:</i></p>	<p><input type="checkbox"/> Ναι <input type="checkbox"/> Όχι</p> <p>[.....] [.....]</p> <p>(διαδικτυακή διεύθυνση, αρχή ή φορέας έκδοσης, επακριβή στοιχεία αναφοράς των εγγράφων): [.....][.....][.....]</p>

## Μέρος VI: Τελικές δηλώσεις

Ο κάτωθι υπογεγραμμένος, δηλώνω επισήμως ότι τα στοιχεία που έχω αναφέρει σύμφωνα με τα μέρη I – IV ανωτέρω είναι ακριβή και ορθά και ότι έχω πλήρη επίγνωση των συνεπειών σε περίπτωση σοβαρών ψευδών δηλώσεων.

Ο κάτωθι υπογεγραμμένος, δηλώνω επισήμως ότι είμαι σε θέση, κατόπιν αιτήματος και χωρίς καθυστέρηση, να προσκομίσω τα πιστοποιητικά και τις λοιπές μορφές αποδεικτικών εγγράφων που αναφέρονται<sup>xxxvi</sup>, εκτός εάν :

α) η αναθέτουσα αρχή ή ο αναθέτων φορέας έχει τη δυνατότητα να λάβει τα σχετικά δικαιολογητικά απευθείας με πρόσβαση σε εθνική βάση δεδομένων σε οποιοδήποτε κράτος μέλος αυτή διατίθεται δωρεάν<sup>xxxvii</sup>.

β) η αναθέτουσα αρχή ή ο αναθέτων φορέας έχουν ήδη στην κατοχή τους τα σχετικά έγγραφα.

Ο κάτωθι υπογεγραμμένος δίδω επισήμως τη συγκατάθεσή μου στ... [προσδιορισμός της αναθέτουσας αρχής ή του αναθέτοντα φορέα, όπως καθορίζεται στο μέρος I, ενότητα A], προκειμένου να αποκτήσει πρόσβαση σε δικαιολογητικά των πληροφοριών τις οποίες έχω υποβάλλει στ... [να προσδιοριστεί το αντίστοιχο μέρος/ενότητα/σημείο] του παρόντος Τυποποιημένου Εντύπου Υπεύθυνης Δήλωσης για τους σκοπούς τ... [προσδιορισμός της διαδικασίας προμήθειας: (συνοπτική περιγραφή, παραπομπή στη δημοσίευση στον εθνικό τύπο, έντυπο και ηλεκτρονικό, αριθμός αναφοράς)].

Ημερομηνία, τόπος και, όπου ζητείται ή είναι απαραίτητο, υπογραφή(-ές): [.....]



Σε περίπτωση που η αναθέτουσα αρχή /αναθέτων φορέας είναι περισσότερες (οι) της (του) μίας (ενός) θα αναφέρεται το σύνολο αυτών

<sup>ii</sup>Επαναλάβετε τα στοιχεία των αρμοδίων, όνομα και επώνυμο, όσες φορές χρειάζεται.

<sup>iii</sup>Βλέπε σύσταση της Επιτροπής, της 6ης Μαΐου 2003, σχετικά με τον ορισμό των πολύ μικρών, των μικρών και των μεσαίων επιχειρήσεων (ΕΕ L 124 της 20.5.2003, σ. 36). Οι πληροφορίες αυτές απαιτούνται μόνο για στατιστικούς σκοπούς.

**Πολύ μικρή επιχείρηση:** επιχείρηση η οποία **απασχολεί λιγότερους από 10 εργαζομένους** και της οποίας ο ετήσιος κύκλος εργασιών και/ή το σύνολο του ετήσιου ισολογισμού **δεν υπερβαίνει τα 2 εκατομμύρια ευρώ**.

**Μικρή επιχείρηση:** επιχείρηση η οποία **απασχολεί λιγότερους από 50 εργαζομένους** και της οποίας ο ετήσιος κύκλος εργασιών και/ή το σύνολο του ετήσιου ισολογισμού **δεν υπερβαίνει τα 10 εκατομμύρια ευρώ**.

**Μεσαίες επιχειρήσεις:** επιχειρήσεις που **δεν είναι ούτε πολύ μικρές ούτε μικρές και οι οποίες απασχολούν λιγότερους από 250 εργαζομένους** και των οποίων ο ετήσιος κύκλος εργασιών **δεν υπερβαίνει τα 50 εκατομμύρια ευρώ και/ή το σύνολο του ετήσιου ισολογισμού δεν υπερβαίνει τα 43 εκατομμύρια ευρώ**.

<sup>iv</sup>Τα δικαιολογητικά και η κατάταξη, εάν υπάρχουν, αναφέρονται στην πιστοποίηση.

<sup>v</sup>Ειδικότερα ως μέλος ένωσης ή κοινοπραξίας ή άλλου παρόμοιου καθεστώτος.

<sup>vi</sup>Επισημαίνεται ότι σύμφωνα με το δεύτερο εδάφιο του άρθρου 78 *“Όσον αφορά τα κριτήρια που σχετίζονται με τους τίτλους σπουδών και τα επαγγελματικά προσόντα που ορίζονται στην περίπτωση στ’ του Μέρους II του Παραρτήματος XII του Προσαρτήματος Α’ ή με την σχετική επαγγελματική εμπειρία, οι οικονομικοί φορείς, μπορούν ωστόσο να βασίζονται στις ικανότητες άλλων φορέων μόνο εάν οι τελευταίοι θα εκτελέσουν τις εργασίες ή τις υπηρεσίες για τις οποίες απαιτούνται οι συγκεκριμένες ικανότητες.”*

<sup>vii</sup>Σύμφωνα με τις διατάξεις του άρθρου 73 παρ. 3 α, εφόσον προβλέπεται στα έγγραφα της σύμβασης είναι δυνατή η κατ' εξαίρεση παρέκκλιση από τον υποχρεωτικό αποκλεισμό για επιτακτικούς λόγους δημόσιου συμφέροντος, όπως δημόσιας υγείας ή προστασίας του περιβάλλοντος.

<sup>viii</sup>Όπως ορίζεται στο άρθρο 2 της απόφασης-πλαίσιο 2008/841/ΔΕΥ του Συμβουλίου, της 24ης Οκτωβρίου 2008, για την καταπολέμηση του οργανωμένου εγκλήματος (ΕΕ L 300 της 11.11.2008, σ. 42).

<sup>ix</sup>Σύμφωνα με άρθρο 73 παρ. 1 (β). Στον Κανονισμό ΕΕΕΣ (Κανονισμός ΕΕ 2016/7) αναφέρεται ως “διαφθορά”.

<sup>x</sup>Όπως ορίζεται στο άρθρο 3 της Σύμβασης περί της καταπολέμησης της δωροδοκίας στην οποία ενέχονται υπάλληλοι των Ευρωπαϊκών Κοινοτήτων ή των κρατών μελών της Ευρωπαϊκής Ένωσης (ΕΕ C 195 της 25.6.1997, σ. 1) και στην παράγραφο 1 του άρθρου 2 της απόφασης-πλαίσιο 2003/568/ΔΕΥ του Συμβουλίου, της 22ας Ιουλίου 2003 για την καταπολέμηση της δωροδοκίας στον ιδιωτικό τομέα (ΕΕ L 192 της 31.7.2003, σ. 54). Περιλαμβάνει επίσης τη διαφθορά όπως ορίζεται στο **ν. 3560/2007 (ΦΕΚ 103/Α)**, «Κύρωση και εφαρμογή της Σύμβασης ποινικού δικαίου για τη διαφθορά και του Πρόσθετου σ’ αυτήν Πρωτοκόλλου» (αφορά σε προσθήκη καθόσον στο *ν. Άρθρο 73 παρ. 1 β αναφέρεται η κείμενη νομοθεσία*).

<sup>xi</sup>Κατά την έννοια του άρθρου 1 της σύμβασης σχετικά με τη προστασία των οικονομικών συμφερόντων των Ευρωπαϊκών Κοινοτήτων (ΕΕ C 316 της 27.11.1995, σ. 48) όπως κυρώθηκε με το *ν. 2803/2000 (ΦΕΚ 48/Α)* “Κύρωση της Σύμβασης σχετικά με την προστασία των οικονομικών συμφερόντων των Ευρωπαϊκών Κοινοτήτων και των συναφών με αυτήν Πρωτοκόλλων.



<sup>xii</sup>Όπως ορίζονται στα άρθρα 1 και 3 της απόφασης-πλαίσιο του Συμβουλίου, της 13ης Ιουνίου 2002 για την καταπολέμηση της τρομοκρατίας (ΕΕ L 164 της 22.6.2002, σ. 3). Αυτός ο λόγος αποκλεισμού περιλαμβάνει επίσης την ηθική αυτουργία ή την απόπειρα εγκλήματος, όπως αναφέρονται στο άρθρο 4 της εν λόγω απόφασης-πλαίσιο.

<sup>xiii</sup>Όπως ορίζεται στο άρθρο 1 της οδηγίας 2005/60/ΕΚ του Ευρωπαϊκού Κοινοβουλίου και του Συμβουλίου, της 26ης Οκτωβρίου 2005, σχετικά με την πρόληψη της χρησιμοποίησης του χρηματοπιστωτικού συστήματος για τη νομιμοποίηση εσόδων από παράνομες δραστηριότητες και τη χρηματοδότηση της τρομοκρατίας (ΕΕ L 309 της 25.11.2005, σ.15) που ενσωματώθηκε με το ν. 3691/2008 (ΦΕΚ 166/Α) "Πρόληψη και καταστολή της νομιμοποίησης εσόδων από εγκληματικές δραστηριότητες και της χρηματοδότησης της τρομοκρατίας και άλλες διατάξεις".

<sup>xiv</sup>Όπως ορίζεται στο άρθρο 2 της οδηγίας 2011/36/ΕΕ του Ευρωπαϊκού Κοινοβουλίου και του Συμβουλίου, της 5ης Απριλίου 2011, για την πρόληψη και την καταπολέμηση της εμπορίας ανθρώπων και για την προστασία των θυμάτων της, καθώς και για την αντικατάσταση της απόφασης-πλαίσιο 2002/629/ΔΕΥ του Συμβουλίου (ΕΕ L 101 της 15.4.2011, σ. 1) η οποία ενσωματώθηκε στην εθνική νομοθεσία με το ν. 4198/2013 (ΦΕΚ 215/Α) "Πρόληψη και καταπολέμηση της εμπορίας ανθρώπων και προστασία των θυμάτων αυτής και άλλες διατάξεις".

<sup>xv</sup>Η εν λόγω υποχρέωση αφορά ιδίως: α) στις περιπτώσεις εταιρειών περιορισμένης ευθύνης (Ε.Π.Ε) και προσωπικών εταιρειών (Ο.Ε και Ε.Ε), τους διαχειριστές, β) στις περιπτώσεις ανωνύμων εταιρειών (Α.Ε), τον Διευθύνοντα Σύμβουλο καθώς και όλα τα μέλη του Διοικητικού Συμβουλίου ( βλ. τελευταίο εδάφιο της παρ. 1 του άρθρου 73 )

<sup>xvi</sup>Επαναλάβετε όσες φορές χρειάζεται.

<sup>xvii</sup>Επαναλάβετε όσες φορές χρειάζεται.

<sup>xviii</sup>Επαναλάβετε όσες φορές χρειάζεται.

<sup>xix</sup>Οικονομικός φορέας που έχει αποκλειστεί με τελεσίδικη απόφαση από τη συμμετοχή σε διαδικασία σύναψης σύμβασης ή ανάθεσης παραχώρησης δε μπορεί να κάνει χρήση αυτής της δυνατότητας κατά την περίοδο αποκλεισμού που ορίζεται στην εν λόγω απόφαση (άρθρο 73 παρ. 7 τελευταίο εδάφιο)

<sup>xx</sup>Λαμβανομένου υπόψη του χαρακτήρα των εγκλημάτων που έχουν διαπραχθεί (μεμονωμένα, κατ' εξακολούθηση, συστηματικά ...), η επεξήγηση πρέπει να καταδεικνύει την επάρκεια των μέτρων που λήφθηκαν.

<sup>xxi</sup>Στην περίπτωση που ο οικονομικός φορέας είναι Έλληνας πολίτης ή έχει την εγκατάστασή του στην Ελλάδα, οι υποχρεώσεις του που αφορούν τις εισφορές κοινωνικής ασφάλισης καλύπτουν τόσο την κύρια όσο και την επικουρική ασφάλιση (άρθρο 73 παρ. 2 δεύτερο εδάφιο).

<sup>xxii</sup>Σημειώνεται ότι, σύμφωνα με το άρθρο 73 παρ. 3 περ. α και β, εφόσον προβλέπεται στα έγγραφα της σύμβασης είναι δυνατή η παρέκκλιση από τον υποχρεωτικό αποκλεισμό λόγω αθέτησης υποχρεώσεων καταβολής φόρων ή ασφαλιστικών εισφορών κατ' εξαίρεση, για επιτακτικούς λόγους δημόσιου συμφέροντος, όπως δημόσιας υγείας ή προστασίας του περιβάλλοντος ή/και όταν ο αποκλεισμός θα ήταν σαφώς δυσανάλογος, ιδίως όταν μόνο μικρά ποσά των φόρων ή των εισφορών κοινωνικής ασφάλισης δεν έχουν καταβληθεί, ή όταν ο οικονομικός φορέας ενημερώθηκε σχετικά με το ακριβές ποσό που οφείλεται λόγω αθέτησης των υποχρεώσεων του όσον αφορά στην καταβολή φόρων ή εισφορών κοινωνικής ασφάλισης σε χρόνο κατά τον οποίο δεν είχε τη δυνατότητα να λάβει μέτρα, σύμφωνα με το τελευταίο εδάφιο της παραγράφου 2 του άρθρου 73, πριν από την εκπνοή της προθεσμίας αίτησης συμμετοχής ή σε ανοικτές διαδικασίες της προθεσμίας υποβολής προσφοράς

<sup>xxiii</sup>Επαναλάβετε όσες φορές χρειάζεται.

<sup>xxiv</sup>Όπως αναφέρονται για τους σκοπούς της παρούσας διαδικασίας σύναψης δημόσιας σύμβασης στις κείμενες διατάξεις, στα έγγραφα της σύμβασης ή στο άρθρο 18 παρ. 2 .

<sup>xxv</sup> Η απόδοση όρων είναι σύμφωνη με την παρ. 4 του άρθρου 73 που διαφοροποιείται από τον Κανονισμό ΕΕΕΣ (Κανονισμός ΕΕ 2016/7)

<sup>xxvi</sup>Άρθρο 73 παρ. 5.

<sup>xxvii</sup> Εφόσον στα έγγραφα της σύμβασης γίνεται αναφορά σε συγκεκριμένη διάταξη, να συμπληρωθεί ανάλογα το ΤΕΥΔ πχ άρθρο 68 παρ. 2 ν. 3863/2010 .

<sup>xxviii</sup> Όπως προσδιορίζεται στο άρθρο 24 ή στα έγγραφα της σύμβασης.

<sup>xxix</sup> Πρβλ άρθρο 48.

<sup>xxx</sup> Η απόδοση όρων είναι σύμφωνη με την περιπτ. στ παρ. 4 του άρθρου 73 που διαφοροποιείται από τον Κανονισμό ΕΕΕΣ (Κανονισμός ΕΕ 2016/7)

<sup>xxxi</sup> Όπως περιγράφεται στο Παράρτημα ΧΙ του Προσαρτήματος Α, **οι οικονομικοί φορείς από ορισμένα κράτη μέλη οφείλουν να συμμορφώνονται με άλλες απαιτήσεις που καθορίζονται στο Παράρτημα αυτό.**

<sup>xxxii</sup> Οι αναθέτουσες αρχές μπορούν να **ζητούν** έως τρία έτη και να **επιτρέπουν** την τεκμηρίωση εμπειρίας που **υπερβαίνει** τα τρία έτη.

<sup>xxxiii</sup> Πρέπει να απαριθμούνται **όλοι** οι παραλήπτες και ο κατάλογος πρέπει να περιλαμβάνει τόσο δημόσιους όσο και ιδιωτικούς πελάτες για τα σχετικά αγαθά ή υπηρεσίες.

<sup>xxxiv</sup> Όσον αφορά το τεχνικό προσωπικό ή τις τεχνικές υπηρεσίες που δεν ανήκουν άμεσα στην επιχείρηση του οικονομικού φορέα, αλλά στον οποίων τις ικανότητες στηρίζεται ο οικονομικός φορέας, όπως καθορίζεται στο μέρος II, ενότητα Γ, πρέπει να συμπληρώνονται χωριστά έντυπα ΤΕΥΔ.

<sup>xxxv</sup> Επισημαίνεται ότι εάν ο οικονομικός φορέας **έχει** αποφασίσει να αναθέσει τμήμα της σύμβασης σε τρίτους υπό μορφή υπεργολαβίας **και** στηρίζεται στις ικανότητες του υπεργολάβου για την εκτέλεση του εν λόγω τμήματος, τότε θα πρέπει να συμπληρωθεί χωριστό ΤΕΥΔ για τους σχετικούς υπεργολάβους, βλέπε μέρος II, ενότητα Γ ανωτέρω.

<sup>xxxvi</sup> Πρβλ και άρθρο 1 ν. 4250/2014

<sup>xxxvii</sup> Υπό την προϋπόθεση ότι ο οικονομικός φορέας έχει παράσχει τις απαραίτητες πληροφορίες (διαδικτυακή διεύθυνση, αρχή ή φορέα έκδοσης, επακριβή στοιχεία αναφοράς των εγγράφων) που παρέχουν τη δυνατότητα στην αναθέτουσα αρχή ή στον αναθέτοντα φορέα να το πράξει. Όπου απαιτείται, τα στοιχεία αυτά πρέπει να συνοδεύονται από τη σχετική συγκατάθεση για την εν λόγω πρόσβαση.